



**Laporan Keberlanjutan
PT Asuransi Sinar Mas
Tahun 2025**

DAFTAR ISI

Cover	
Daftar Isi	1
Tentang Laporan Keberlanjutan	2
BAB I PENDAHULUAN.....	3
A. Riwayat Singkat Perusahaan (<i>Company Profile</i>)	3
B. Visi & Misi PT Asuransi Sinar Mas	5
C. Nilai Perusahaan	6
D. Jaringan Kantor	6
E. Produk yang Dipasarkan	20
F. Keanggotaan pada Asosiasi	40
G. Struktur dan Komposisi Modal PT Asuransi Sinar Mas	40
H. Entitas Anak Perusahaan	40
I. Skala Organisasi Perusahaan	41
J. Penghargaan Perusahaan	44
BAB 2 STRATEGI PERUSAHAAN	47
A. Strategi Keberlanjutan Perusahaan	47
B. Kegiatan Perusahaan	49
1. Keterlibatan Pemangku Kepentingan.....	49
2. Kinerja Keuangan Perusahaan	49
3. Kinerja Penerapan Keuangan Berkelanjutan pada Lingkungan Hidup.....	50
4. Kegiatan Operasional dan Rantai Pasok	51
5. Komitmen Asuransi Sinar Mas untuk lingkungan	51
6. Penerapan Keuangan Berkelanjutan Bagi Masyarakat	58
7. Pengembangan Karyawan Berkelanjutan.....	61
8. Literasi dan Inklusi Keuangan Berkelanjutan	65
9. Tata Kelola Keuangan Berkelanjutan	69
10.Manajemen Risiko Keuangan Berkelanjutan.....	81

Tentang Laporan Keberlanjutan

Laporan Keberlanjutan PT Asuransi Sinar Mas atau Asuransi Sinar Mas (“**Perusahaan**”) Tahun 2025 ini merupakan laporan kelima kami. Bisnis berkelanjutan akan terus menjadi bagian penting dalam strategi usaha Perusahaan. Perusahaan mendukung pencapaian Tujuan Pembangunan Berkelanjutan dengan terus mendorong digitalisasi layanan asuransi dan inovasi berbasis teknologi digital. Aspek lingkungan, sosial dan tata kelola (LST) semakin diperkuat dan diintegrasikan dalam kegiatan operasi dan bisnis. Nasabah, debitur, serta segenap insan Perusahaan didorong dan diedukasi untuk mengimplementasikan praktik keberlanjutan. Melalui kegiatan CSR Perusahaan, Perusahaan melestarikan lingkungan serta mengembangkan komunitas binaan. Kami yakin komitmen menerapkan prinsip keberlanjutan secara konsisten akan meningkatkan kepercayaan pemangku kepentingan yang pada akhirnya memberikan nilai tambah jangka panjang bagi Perusahaan.

Perusahaan berkomitmen untuk melihat gambaran yang lebih besar dalam jangka panjang untuk memenuhi dan melayani kebutuhan nasabah, karyawan, pemegang saham dan pemangku kepentingan lainnya serta menciptakan ruang dan perspektif yang diperlukan untuk pertumbuhan yang berkelanjutan dan transformatif. Kami melihat bahwa perubahan iklim menjadi risiko besar bagi organisasi kami dalam jangka panjang, sehingga kami secara konsisten memantau dampak perubahan iklim termasuk membantu mengurangi eksposur terhadap risiko iklim.

Kami menyampaikan terima kasih kepada pelanggan atas kepercayaannya, kepada mitra bisnis atas kolaborasi yang terjalin dan kepada Dewan Komisaris serta Dewan Pengawas Syariah atas arahan strategisnya, kepada pemegang saham atas dukungannya, dan kepada regulator atas bimbingan dan pengawasannya.

Atas nama Direksi Perusahaan



Howen Widjaja
Direktur Utama

**BAB I
PENDAHULUAN**

A. Riwayat Singkat Perusahaan (*Company Profile*)

Nama Perusahaan	:	PT Asuransi Sinar Mas
Nama Singkatan	:	Asuransi Sinar Mas
Bidang Usaha	:	Asuransi Umum
Status Perusahaan	:	Badan Hukum Indonesia
Kepemilikan	:	Swasta
Nomor & Tanggal Izin Usaha	:	KEP-2562/MD/1986 Tanggal 21 April 1986
NPWP	:	01.391.149.0-073.000
Kantor Pusat	:	Plaza Simas, Jl. KH. Fachrudin No. 18, Jakarta 10250

1) Dewan Komisaris

Dewan Komisaris		
Komisaris Utama	:	Ivena Widjaja
Komisaris Independen	:	Tonny Latidjan
Komisaris Independen	:	Johanes Eddy Dharmasoeka

2) Dewan Direksi

Dewan Direksi		
Direktur Utama	:	Howen Widjaja
Direktur Kepatuhan	:	I Ketut Pasek Swastika
Direktur	:	Aryanto Alimin
Direktur	:	Dumasi M. M. Samosir
Direktur	:	Marten P. Lalamentik
Direktur	:	Njoman Sudartha

3) Dewan Pengawas Syariah

Dewan Pengawas Syariah		
Ketua Dewan Pengawas Syariah	:	M. Faisal Muchtar
Anggota Dewan Pengawas Syariah	:	Latief Awaludin

PT Asuransi Sinar Mas merupakan perusahaan asuransi umum yang menjadi *market leader* di industri asuransi di Indonesia. Perusahaan didirikan tahun 1985 dengan nama Asuransi Kerugian Sinar Mas Dipta dan mengalami perubahan nama menjadi PT Asuransi Sinar Mas pada tahun 1991.

Perusahaan memiliki 177 jaringan kantor cabang/pemasaran/*marketing point* di seluruh Indonesia untuk mendukung layanan dan pengembangan bisnis Perusahaan terdiri 35 kantor cabang, 142 Kantor Pemasaran. Dimana sepanjang tahun 2025, Perusahaan tidak melakukan pembukaan maupun pentupan kantor

Dari tahun 2010, sampai saat ini, PT Asuransi Sinar Mas mendapatkan sertifikasi dari *Fitch Ratings*, agensi asal Amerika Serikat, yang menandakan bahwa peringkat kredit Perusahaan sehat dan stabil. Di tahun 2025, *Fitch Ratings* kembali mengukuhkan kinerja keuangan dan prospek finansial PT Asuransi Sinar Mas dengan tingkat “AA+” serta prospek yang stabil.

Agensi lain yang memberikan peringkat serupa terhadap PT Asuransi Sinar Mas, di antaranya: Kredit Rating Indonesia (KRI) dan PT Pemeringkat Efek Indonesia (PEFINDO).

Lewat teropongan agensi-agensi ini, serta lembaga keuangan pemerintah, masyarakat umum dapat meningkatkan kepercayaan mereka terhadap PT Asuransi Sinar Mas. Perusahaan telah berkali-kali dinobatkan sebagai perusahaan asuransi terbaik di Indonesia, diantaranya melalui penghargaan : Infobank 14th Sharia Award 2025 : The Excellence Performance Sharia Financial Institution 2025, terdapat 13 penghargaan dari 8th Satisfaction Loyalty Engagement 2025 : The Best General Insurance (Gross Premium > IDR. 3 Trillion) in Satisfaction Index, The Best General Insurance In Satisfaction, Loyalty, And Engagement 2025 (Gross Premium Under IDR. 3 Trillion), The Best General

Insurance (Gross Premium > IDR. 3 Trillion) in Marketing Engagement Index, The Best General Insurance (Gross Premium > IDR. 3 Trillion) in Loyalty Index, The Best General Insurance (Gross Premium > IDR. 3 Trillion) in Engagement Index, The Best General Insurance (Gross Premium > IDR. 3 Trillion) in Customer Satisfaction on Website and Branch Index, The Best General Insurance (Gross Premium > IDR. 3 Trillion) in Customer Satisfaction on Product and Value Index, The Best General Insurance (Gross Premium > IDR. 3 Trillion) in Customer Centricity Index, The 2nd Best General Insurance (Gross Premium > IDR. 3 Trillion) in Customer Satisfaction on Surveyor Index, The 2nd Best General Insurance (Gross Premium > IDR. 3 Trillion) in Customer Satisfaction on Claim Index, The 2nd Best General Insurance (Gross Premium > IDR. 3 Trillion) in Customer Satisfaction on Agent Index, The 2nd Best General Insurance (Gross Premium > IDR. 3 Trillion) in Customer Resilience Level, The 2nd Best General Insurance (Gross Premium > IDR. 3 Trillion) in Customer Experience Index.

Terdapat juga penghargaan lain seperti Top Business : TOP CSR AWARDS 2025 dan Top Leader On CSR Commitment 2025 (Bpk. Howen Widjaja), Top GRC Awards 2025 - The Most Committed GRC Leader 2025 (Bpk. Howen Widjaja), Trophy Top GRC Awards 2025 #Star 5, 26th Insurance Award 2025 - The Excellent Performance General Insurance Company Equity Class Under IDR 2,5 Trillion, Insurance Market Leader Award 2025 - National General Insurance Market Leader Award 2025.

B. Visi & Misi PT Asuransi Sinar Mas

1. Visi

Menjadi perusahaan asuransi profesional dan terpercaya dengan memberikan nilai yang berarti kepada nasabah, perusahaan reasuransi, agen, rekanan, pemegang saham dan karyawan kami dengan memperhatikan aspek kemanusiaan, ekonomi, sosial dan lingkungan.

2. Misi

- a. Mengetahui dan memenuhi kebutuhan nasabah;
- b. Hasil *underwriting* yang menguntungkan;
- c. Mengembangkan bakat, meningkatkan produktivitas dan efisiensi karyawan;
- d. Inovasi produk dan pengembangan teknologi informasi yang berkesinambungan;

- e. Pertumbuhan Perusahaan yang menerapkan prinsip berkelanjutan.

C. Nilai Perusahaan

- a. Integritas;
- b. Sikap Positif;
- c. Loyal;
- d. Komitmen;
- e. Perbaikan Berkelanjutan;
- f. Inovasi.

D. Jaringan Kantor

No	Kota / Kabupaten	Alamat Kantor	No. Telepon
KANTOR CABANG			
1	Balikpapan	Jl. MT. Haryono 79 C, Balikpapan	0542 - 415 682
2	Unit Usaha Syariah (UUS) Banda Aceh	Jln. Safiatuddin No. 49, Kel. Peunayong, Kec. Kuta Alam, Kota Banda Aceh, Provinsi Aceh-23112	0651 33498
3	Bandung	Wisma Ekalife, Jl. Abdul Rivai No. 2, Bandung	022 - 420 7272
4	Banjarmasin	Jalan Haryono MT. RT. 005 RW. 001, Kelurahan Kertak Baru Ilir, Kecamatan Banjarmasin Tengah, 70111	0511 - 335 2517
5	Batam	Jl. Raden Patah Komp. Naga Sakti No. 2, Batam	(0778) 455 489, (0778) 455 517, (0778) 455 662
6	Bekasi	Komp. Ruko Bekasi Mas. Jl. Ahmad Yani Blok C No. 4 – 5, Bekasi Barat	021 - 4010 2636
7	Bengkulu	Jl. Jend. Sudirman No. 40 A – B, Pintu Batu Bengkulu	0736 – 348881
8	Bogor	Gedung Bank Sinar Mas Lt. 2, Jalan Pajajaran No. 38 A, Bogor	0251 - 835 2002

9	Tangerang Selatan	Foresta Business Loft 1No. 2, Jalan BSD Raya Utama, Pagedangan, Tangerang, Banten 15339	021 – 5384800
10	Cilegon	Jl. Raya Cilegon – Serang, Ruko Cilegon Indah jaya blok A No. 5, Kel. Kedaleman -Cibeber-Cilegon	0254 – 390372
11	Cirebon	Jl. Dr. Wahidin S, No. 29, Lantai III, Cirebon 45122	0231 - 830 0880
12	Denpasar	Gedung Bank Sinar Mas, Jl. Tantular No. 8 Renon, Lt. 1, Denpasar	0361 - 255 266
13	Fatmawati Jakarta	Komp. Duta Mas Ruko Blok A2 No. 10, Jl. RS. Fatmawati, Jakarta Selatan	021 - 723 5222
14	Jakarta Barat	Jl. Fachrudin No. 18, Tanah Abang, Jakarta Pusat	021 - 390 2141
15	Jakarta Pusat (Mangga Dua)	Wisma Eka Jiwa Lt. Dasar No. 15 Jl. Arteri Mangga Dua, Jakarta 10730	021 - 625 7552
16	Jakarta Selatan	Jl. Kebayoran Baru No. 9 - 10 Komp. Perkantoran Kebayoran Mall, Jakarta	021 - 720 5027
17	Jakarta Utara	Jl. Jembatan Dua Raya No. 11 G, Jakarta Utara	021 - 662 2332
18	Jambi	Jl. Hayam Wuruk 28 D, Jelutung – Jambi 36136	0741 - 22 232
19	Kelapa Gading	Komp. Ruko Bukit Gading Indah Jl. Gading Bukit Raya Blok. O No. 6, Kelapa Gading Jakarta Utara 14241	021 - 4585 2353
20	Lampung	Ruko, Jl. Ahmad Yani No. 17 A, Bandar Lampung 35116	0721 - 242 875
21	Malang	Jl. Letjend. S. Parman No. 102 C, Malang	0341 - 417 778
22	Makassar	Jl. Gunung Bawakaraeng No. 67 – 69, Makassar	0411 - 361 6752
23	Manado	Komp. Wanea Plaza Blok I No. 1, Jl. Sam Ratulangi, Manado 95117	0431 - 844 365

24	Medan	Jl. Sisingamangaraja No. 1 Km 6,7 Simpang Mariendal Medan Sumatra Utara	061 - 4100 2388
25	Padang	Jl. Bagindo Aziz Chan No. 13 RT. 02 RW. 03, Kel. Kampung Jao, Kec.Padang Barat, Padang	0751 - 753 5016
26	Palembang	Jl. Kol. H. Barlian Km 6,5, Depan Dinas Kehutanan Punt Kayu - Palembang	0711 - 744 9100
27	Pekanbaru	Jl. Soekarno Hatta No. 172 Kel. Delima, Kec. Tampan, Kota Pekanbaru, Riau	0761 - 896 5000
28	Pontianak	Jl. Imam Bonjol No. 1 A, Pontianak 74123	0561 - 738 521
29	Samarinda	Jl. KH. Akhmad Dahlan RT. 03 No. 45, Samarinda	0541 - 735 497
30	Semarang	Rukan Pemuda Mas Blok. A Kav. A / 8, Jl. Pemuda No. 150, Semarang, Kec. Semarang Tengah	024 - 356 8138
31	Solo	Ruko Mesen Square No. 12, Jl. Urip Sumoharjo, Solo 57129	0271 - 666 766
32	Surabaya	Gedung Bank Sinar Mas Lantai 3 Jl. Mayjend Sungkono No. 131 Surabaya	031 - 566 5969
33	Syariah	Jl. Tebah III No. 36, Pasar Mayestik, Jakarta Selatan 12120	021 - 270 2882
34	Tangerang	Tangerang City Blok D No. 59, Jalan Sudirman No. 1, Kelurahan Babakan, Kecamatan Tangerang, Kota Tangerang	021 - 2952 9254
35	Yogyakarta	Jl. Ring Road Utara, RT. 28/RW. 16, Mancasan Condong Catur, Depok Sleman, Yogyakarta 55282	0274 - 558 455
KANTOR PEMASARAN			
1	Ambon	Gedung Bank Sinarmas Lt. 3, Jl. Jend. A. Yani RT. 001/006, Kelurahan Batu Meja-	0911 – 343985

		Ambon	
2	Banyuwangi	Gedung Bank Sinarmas Lt. 2 Jl. Basuki Rahmat No. 61, Banyuwangi	0333 - 410905
3	Baturaja	Jl. Jend. Ahmad Yani RT. 034 RW. 010, Kel. Baturaja Lama, Kec. Baturaja Timur. Kab. OKU. Baturaja	0735 – 7328932
4	Belitung	Jl. Jend. Sudirman No. 21 RT. 008 RW. 003. Kel. Pangkal Pinang. Kec. Tanjung Pandan. Belitung.	0719 – 24212
5	Bukit Tinggi	Jl. A. Karim No. 18 D Kel. Benteng Pasar Atas, Bukit Tinggi	0751 – 8600016-20/0752-628283
6	Bandar Jaya	Jl. Proklamator Raya No. 147, Bandar Jaya - Lampung Tengah Provinsi Lampung	0725 – 528530
7	Cilacap	Gedung Bank Sinar Mas Lantai 2, Jalan Gatot Subroto No 42 - 44, RT 01/RW 10, Kel. Sidanegara, Kec. cilacap Tengah, Kab. Cilacap	0282 – 5259825
8	Cikarang	Jl. M.H. Thamrin Blok. A3 Komp. Ruko Lippo Cikarang	021-40700212, 021-40700220, 021 - 8972020
9	Cibubur	JL. Alternatif Cibubur Ruko Citra Gran Blok R 3 No. 11, Kelurahan Jatikarya, Kecamatan Jatisampurna, Bekasi	021 – 84599595
10	Cimahi	Jl. Jenderal H. Amir Machmud No. 491, Kel. Karangmekar, Kec. Cimahi Tengah, Cimahi	022 – 6553888
11	Duri	Jl. Jend. Sudirman No. 446 A, Duri	0765 – 596773
12	Depok	Jl. Margonda Raya RT. 01/011,Krl. Kemirimuka,Lrc. Beji, Depok	021 – 77202343 / 77211251
13	Garut	Gedung Sinar Mas Jl. Ciledug No. 180, Garut 44112	0262 – 543692

14	Gresik	Ruko KIG Blok. A – 10, Jl. Tri Dharma Raya, Gresik – Jatim.	031 – 3990111
15	Gorontalo	Jl. Prof. Dr. HB. Jassin No. 11, Kelurahan Limba B, Kecamatan Kota Selatan, Kota Gorontalo	0435 – 821319
16	Jayapura	Komplek Ruko Pacific Permai Blok. F No. 7, Jayapura 99112	0967 – 550455 / 524232
17	Jember	Jl. Ruko Gajah Mada Square No. A-7, Kel. Kaliwates Kabupaten Jember	0331 – 427222 / 427210
18	Karawang	Jl. Ahmad Yani No. 88 E & F Nagasi, Karawang 44312	0267 – 408550
19	Kediri	Ruko Hayam Wuruk Trade Centre Blok. B No. 1, Kediri	0354 – 671833 / 671844
20	Kendari	Jl. M.T. Haryono No. 88 A. Kendari	0401 – 3193096
21	Kisaran	Jl. Cokroaminoto No. 72 C, Kel. Kisaran Kota, Kec. Kota Kisran Barat, Kab. Asahan	0623 – 41888
22	Kudus	Jl. Jend. Sudirman No. 376, RT.02 RW. 04 Ruko Jend. Sudirman, Kudus	0291 – 435145
23	Kupang	Gedung Bank Sinarmas Lt. III, Jl. Flores No. 8, Oeba – Kupang Nusa Tenggara Timur (NTT)	0380 – 826822
24	Kotamobagu	Jalan KS Tubun Lingk. IV, Kelurahan Matali, Kecamatan Kotamobagu Timur, Kota Kotamobagu	0434 – 23137
25	Lubuk Linggau	Gedung Bank Sinar Mas Jl. Yos Sudarso No. 12 Kel. Marga Rahayu Kec Lubuk Linggau Selatan II Kota Lubuk Linggau 31626	0733 – 452202 / 452203
26	Unit Usaha Syariah (UUS) Lhoksemauwe	Jl. Muhammad Malikul Zahir 45, Dusun Tgk.Chik Ditunong Lorong III (Tiga) Gampong Mon Geudong, Kec. Banda	(0645) 8052 4444

		Sakti, Kota Lhokseumawe	
27	Magelang	Jl. Ahmad Yani No. 77 RT. 01 RW. VI Kelurahan Kramat Selatan, Kec Magelang Utara, Magelang	(0293) 321 9560
28	Mojokerto	Jl. Empu Nala No. 85 Mojokerto	0321 – 329990
29	Mataram	Jl. Pejangik No. 24 - Mataram (Lantai 2)	0370 – 630815 / 630814
30	Madiun	Jl. Trunojoyo 122, Madiun	0351 – 454300
31	Muara Bungo	Gedung Sinar Mas Lt. 2 Jl. Prof. M. Yamin No. 32	0747 – 321140
32	Padang Sidempuan	Jl. Sudirman Komplek City Walk Blok C, No. 10, Kel Katin, Kec. Padangsidempuan Utara	0634 – 28228
33	Palu	Jl. Masjid Raya, Kelurahan Lolu Utara, Kecamatan Palu Selatan, Palu	0451 – 423262 / 454499
34	Palangkaraya	Jl. Imam Bonjol IX, Palangkaraya	0536 – 3225821 / 4200887
35	Pangkal Pinang	Komp. Villa Bangka Asri Blok. A No. 8, Jl. Raya Koba Pangkal Pinang Propinsi Bangka Belitung 33171	0717 – 7001656 / 431911
36	Pekalongan	Ruko Gama Niaga No. 3, Jl. Gajahmada No. 90 C, Pekalongan	0285 – 429549
37	Pematang Siantar	Jl. Soa - Sio No. 22 H Pematang Siantar	0622 – 26711
38	Prabumulih	Jl. Jend. Sudirman No. 70 - 71, Prabumulih, RT. 03 RW. 10, Kel. Muara Dua, Kec. Prabumulih Timur, Prabumulih	0713 – 325967
39	Purwakarta	Gedung Bank Sinarmas Lt. 3, Jl. Veteran No. 98 Kel Nagrikaler, Purwakarta, Jawa Barat.	0264-8227667
40	Purwokerto	Jl. RA. Wiraatmaja No. 28 Kedungwuluh, Purwokerto	0281 – 6578072

41	Rantau Prapat	Jl. SM. Raja Aek Tapa A, Lingk. Aek Tapa A, Kel. Bakaran Batu, Kec. Rantau Selatan, Kab. Labuhanbatu	0624 – 327137
42	Sampit	Jl. Ahmad Yani No. 8 Sampit, Kalimantan Tengah 74322	0531 – 31568 / 21835
43	Sidoarjo	Jl. Ahmad Yani No. 3 B, Sidoarjo	031 – 8959649
44	Singkawang	Jl. Aliyayang No. 73 A RT. 24 RW. 08 Kel. Melayu, Kec. Singkawang Barat	0562 – 635598 / 08115737273
45	Sorong	Gedung Bank Sinar Mas Lt. 3 Jl. Achmad Yani No. 35 Sorong - Papua Barat	0951 – 323616
46	Sumedang	Gedung Sinarmas Jl. Mayor Abdulrahman No. 199 Sumedang	0261 – 205635
47	Sukabumi	Komp. Ruko Siliwangi No. 2 Jl. RE Martadinata, Sukabumi	0266 – 229282 / 229527
48	Tanjung Pinang	Jl. Gatot Subroto Km. 5 No. 5, Tanjung Pinang	0771 – 28257
49	Tarakan	Jl. Cendrawasih No. 79, RT. 06, Kel. Karang Anyar Pantai, Kec. Tarakan Barat, Tarakan 77117	0551 – 33115 / 33116
50	Tasikmalaya	Komp. Ruko Permata Regency No. 2, Jl. HZ. Mustofa, Tasikmalaya	0265 – 311027
51	Tebet	Ruko Royal Palace Blok. B No. 5, Jl. Prof. dr. Soepomo SH, No. 178 A/B, Tebet – Jaksel	021 – 8350099
52	Tegal	Komp. Nirmala Estate Kav. 7 A - 8 A, Jl. Yos Sudarso No. 20 Tegal	0283 – 354481
KANTOR PEMASARAN AGENCY			
1	Agency Fachrudin	Jl. H. Fachrudin No. 18, Kelurahan Kampung Bali, Jakarta Pusat 10250	021 - 390 2141 ext 1400
2	Agency Batam	Komplek Grand Niaga Mas, Jalan Raja Isa, Blok B7 Nomor 87, Batam Center, Kelurahan Belian, Kecamatan Batam	0778 - 7418680

		Kota, Kota Batam	
3	Agency Bogor	Jl. Dadali No. 6, RT. 03 RW. 06, Tanah Sereal – Bogor	0251 - 835 7946
4	Agency Bintaro	Ruko Victorian Bintaro Blok. A- 9 RT. 003/004, Jl. Bintaro Utama Sektor 3 A, Bintaro – Tangerang	021 - 737 3380
5	Agency Bandung	Jl. Peta No. 168 D Bandung 40233	022 - 600 2361
6	Agency Medan	Jl. Mangkubumi No. 18 Kel. Aur, Kec. Medan Maimun	(061) 4531532
7	Agency Semarang	Jl. Dr. Wahidin No. 62 B, Semarang	024 - 850 9680
8	Agency Manado	Gedung Bank Sinar Mas Lt. 3 Jl. Samratulangi No. 18, Manado 95111	0431 - 851 264
9	Agency Palembang	Jl. Jend. Sudirman No. 2937 I - J Lt. 2 Palembang	0711 - 316 966
10	Agency Pekanbaru	Jl. Soekarno Hatta No. 172 Kel. Delima, Kec. Tampan, Kota Pekanbaru, Riau	0761 - 5970088 / 5970090
11	Agency Padang	Jl. Damar No. 67 A Padang	0751 - 811947 / 0751 - 811946
12	Agency Yogyakarta	Jl. Wates Km. 2 Kadipiro RT 010, Ngestiharjo, Kecamatan Kasihan, Kabupaten Bantul, Yogyakarta.	0274 - 377206
13	Agency Surabaya	Jl. Argopuro No. 53-A Surabaya	031 - 5665969
14	Agency Bekasi Utara	Jl. H. Fachrudin No. 18, Kelurahan Kampung Bali, Jakarta Pusat 10250	021 - 3902141
15	Agency Denpasar	Jl. Tantular No. 8 Renon, Denpasar	0361 - 255266/0361 - 226633
16	KP Agency Tangerang	Komplek Ruko Bumi Mas Raya No. 15/P3, Jl. MH. Thamrin, Kel Cikokol, Kec. Tangerang, Kota Tangerang	021 - 3902141 ext. 7223
17	KP Agency Jakarta	Plaza Simas, Jl. Fachrudin No. 18, Kel.	021 - 3902141

	Barat	Kampung Bali, Kec. Tanah Abang, Kota Adm Jakarta Pusat	ext. 7223
18	Agency Solo	Komplek ruko ahmad yani blok F, jl. ahmad yani kertasura, sukoharjo	0271 - 784398
19	Agency Samarinda	Jl. KH. Ahmad Dahlan no 45. Samarinda	
20	Agency Makassar	Jl. Gunung Bawakaraeng No. 67-69, Makasar	0411 - 3612847
KANTOR MARKETING POINT			
1	Amurang	Jalan trans sulawesi, kelurahan lewet, lingkungan 1, kecamatan amurang, kabupaten minahasa selatan, sulawesi utara, 95954	0430 - 21544
2	Bitung	Gedung Bank Sinar Mas Lantai 2 Jl. Wolter Monginsidi No. 14 D, Kelurahan Wangurer Timur, Bitung	0438 – 33477
3	Bontang	Jl. S. Parman No. 11 RT. 48, Kel. Belimbing, Kec. Bontang Barat, Kota Bontang	0548 - 3551343 / 0548 - 3551324
4	Cianjur	Gedung Sinar mas Jl. Muwardi No. 173, Cianjur	59647931
5	Cikupa	Ruko Grand Boulevard F 1 No. 328 Citra Raya Tangerang	08811510116
6	Gianyar	Gedung Sinarmas Centre Jl. Patih Jelantik No. 92, Gianyar Bali	0361-950433
7	Pangkalan Bun	Jl. Udan Said No. 1, Pangkalan bun, Kalimantan Tengah	0532-28234
8	Palopo	Gedung Bank Sinar Mas Lt. 2, Jl. Kelapa, Palopo	
9	Ketapang	Gedung Bank Sinar Mas Lt. 2 Jl. Let. Jend R. Suprpto no. 30 Ketapang	0534 - 3037122
10	Kolaka	Jl. Pramuka Nomor 117, Kolaka	0405 - 2322822
11	Lahat	Gedung Bank Sinar Mas Lt. 2 Jl. Mayor	0731 - 323995 ,

		Rusian 111 No. 92, Lahat Sumatera Selatan	323996
12	Luwuk	Jl. Yos Sudarso No. 11 C, Kel. Karaton, Kec. Luwuk, Kab. Banggai	081114510610
13	Mamuju	Jl. KS. Mamubun, Gedung Bank Sinar Mas Lt. 2 Mamuju	0426-2323165
14	Manokwari	Jl. Trikora Sanggeng, Manokwari	
15	Marisa	Jl. Batu Pasang, Desa Marisa Utara, Pohuwato	0443-210380
16	Merauke	Jl. Raya Mandala No. 428, RT/RW 004/001, Kel. Mandala, Merauke	0971 324550
17	Nabire	Gedung Bank Sinarmas, Jalan Merdeka, Kelurahan Karang Mulia, Kecamatan Nabire, Kabupaten Nabire.	
18	Biak/Papua	Jl. Pramuka No. 35 Fandoi Biak, Papua	(0981) 25657
19	Pare-Pare	Gedung Bank Sinar Mas Lt. 2 Jl. Veteran No. 40 Rt./Rw. 002/004, Kec Ujung , Pare-Pare, Sulawesi Utara	0421-23146 / 27256
20	Jakarta Utara	Jl. Gading Raya Blok. O no. 6 Kelapa Gading jakarta Utara	021 - 45852353
21	Sintang	Jl. M.T. Haryono KM. 4, Kel. Rawa Mambok, Kec. Sintang, Kab. Sintang	088 12340930
22	Ternate Tengah	Gedung Bank Sinar Mas Lt. 2 Jl. Kamboja No. 55A, Takoma, Ternate Tengah	0921 – 3126080
23	Tomohon	Jl. Babe Palar, Gedung sinar Mas Lt. 3 Lingkungan 1, Kelurahan Matani Tiga, Tomohon	0431 - 355893
24	Watampone	Jl. M.T. Haryono 36, Kel. Macanang, Kec. Tanete Riattang Barat, Kab. Bone	088 123 406 57 / 082 133 310 234
KANTOR MARKETING POINT AGENCY			
1	Adiwerna, Tegal	Gedung Bank Sinar Mas Jl.Raya	'085727217303 /

		banjaran-Adiwerna no. 16,RT.12/06 Adiwerna, Tegal	08812340775
2	Alam Sutra	Komp. Ruko Bumi Mas Raya No. 15 / P3, Kel. Cikokol, Kec. Tangerang, Kota Tangerang	08812340898
3	Bumi Serpong Damai (BSD)	Gedung ASM Agency Tangerang, Komp. Ruko Bumi Mas Raya No. 15/P3, Jl. MH Thamrin, Cikokol, Tangerang	
4	Cakung	Plaza Simas, Jl. Fachrudin No. 18, Kel. Kampung Bali, Kec. Tanah Abang, Kota Adm Jakarta Pusat	08812340865
5	Cempaka Putih	Plaza Simas, Jl. KH. Fachrudin No. 18	08812340503
6	Cengkareng	Komp. Ruko Bumi Mas Raya No. 15 / P3, Kel. Cikokol, Kec. Tangerang, Kota Tangerang	08812340861
7	Cikarang	Gedung Simas Centre, Ruko Mega Kalimalang, Lt. 2, Jl. KH Noer Alie No. 27-28, Pekayon, Bekasi Selatan	021-8972020
8	Cinere	Komp. Duta Mas Ruko Blok A2 No. 10, Jl. RS. Fatmawati, Jakarta Selatan	08812340954
9	Cireundeu	Plaza Simas, Jl. Fachrudin No. 1 B, Kel. Kampung Bali, Kec. Tanah Abang, Kota Adm Jakarta Pusat	
10	Depok	ITC Depok No. 18, Jl. Margonda Raya No. 56, Depok	08812340905
11	Dolok Sanggul	Jalan Siliwangi Nomor 32, Kel Pasar Doloksanggu, Kec. Dolok Sanggul, Kab. Humbang Hasudutan	
12	Duren Sawit	Plaza Simas, Jl. Fachrudin No. 18, Kel. Kampung Bali, Kec. Tanah Abang, Kota Adm Jakarta Pusat	3902141 / 085769572444

13	Gading Serpong	Komplek Ruko Bumi Mas Raya No. 15/P3, Jl. MH. Thamrin, Kel Cikokol, Kec. Tangerang, Kota Tangerang	
14	Gajah Mada	Plaza Simas, Jl. Fachrudin No. 1 B, Kel. Kampung Bali, Kec. Tanah Abang, Kota Adm Jakarta Pusat	08812340840
15	Gandaria	Plaza Simas, Jalan Fachrudin No. 18, Kelurahan Kampung Bali, Kecamatan Tanah Abang, Jakarta Pusat	
16	Glodok, Jakarta	Plaza Simas, Jl. Fachrudin No. 1 B, Kel. Kampung Bali, Kec. Tanah Abang, Kota Adm Jakarta Pusat	08812340864
17	Grogol, Solo	Jl. Raya Solo Baru Ruko Super Makmur No. 10-G DS, Sukoharjo	08812340937 / 081370564804
18	Jagakarsa	Plaza Simas, Jalan Fachrudin No. 18, Kelurahan Kampung Bali, Kecamatan Tanah Abang, Jakarta Pusat	08812340841
19	Kalimalang	Gedung Simas Centre, Ruko Mega Kalimalang, Lt. 2, Jl. KH Noer Alie No. 27-28, Pekayon, Bekasi Selatan	08812340389
20	Karawang	Jl. Kertabumi No. 18 A. RT. 007 RW. 012. Kel. Karawang Kulon, Kec. Karawang Barat. Kab. Karawang	08812340893
21	Kebun Jeruk	Jalan Fachrudin Nomor 18, Kelurahan Kampung Bali, Kecamatan Tanah Abang, Jakarta Pusat,	08818043930 / 082221180054
22	Surabaya	Jl. Jemur Andayani No. 11 Surabaya	08812340933 / 087788007652
23	Klaten	Jl. Rajawali No. 113 Tegal Blateran, Klaten Tengah, Jawa Tengah - 57413	0857477508348/ 08812340772
24	Manggarai	Plaza Simas, Jl. Fachrudin No. 18, Kel. Kampung Bali, Kec. Tanah Abang, Kota	3902141 / 08812340883

		Adm Jakarta Pusat	
25	Melawai	Plaza Simas, Jalan Fachrudin No. 18, Kelurahan Kampung Bali, Kecamatan Tanah Abang, Jakarta Pusat	
26	Menteng	Plaza Simas, Jl. Fachrudin No. 18, Kel. Kampung Bali, Kec. Tanah Abang, Kota Adm Jakarta Pusat	8812340866
27	Nusa Dua	Bank Sinar Mas Syariah Lt 2 Jl. Raya Puputan No. 20 A-B Kelurahan Daging Puri, Kecamatan Denpasar Timur, Kota Denpasar, Bali - 80235	
28	Palmerah	Plaza Simas, Jl. Fachrudin No. 1 B, Kel. Kampung Bali, Kec. Tanah Abang, Kota Adm Jakarta Pusat	
29	Pamulang	Komplek Ruko Bumi Mas Raya No. 15/P3, Jl. MH. Thamrin, Kel Cikokol, Kec. Tangerang, Kota Tangerang	
30	Panam	Jl. Delima No. 1 G RT.02 RW.01 Kelurahan Tobek Godang, Kecamatan Tampan, Kota Pekanbaru Riau	08812340935
31	Pancoran	Plaza Simas, Jl. Fachrudin No. 1 B, Kel. Kampung Bali, Kec. Tanah Abang, Kota Adm Jakarta Pusat	
32	Pantai Indah Kapuk	Plaza Simas, Jl. Fachrudin No. 1 B, Kel. Kampung Bali, Kec. Tanah Abang, Kota Adm Jakarta Pusat	
33	Parangtritis, Yogyakarta	I. Ringroad Utara, Mancasan, RT. 28/RW. 16, Kel. Condongcatur, Kec. Depok, Kab. Sleman – Yogyakarta	0274-547355
34	Permata Hijau	Plaza Simas, Jl. Fachrudin No. 1 B, Kel. Kampung Bali, Kec. Tanah Abang, Kota Adm Jakarta Pusat	

35	Pluit	Plaza Simas, Jl. Fachrudin No. 1 B, Kel. Kampung Bali, Kec. Tanah Abang, Kota Adm Jakarta Pusat	
36	Pondok Kelapa	Plaza Simas, Jalan Fachrudin No. 18, Kelurahan Kampung Bali, Kecamatan Tanah Abang, Jakarta Pusat	08812340873
37	Pulogadung	Plaza Simas, Jl. Fachrudin No. 1 B, Kel. Kampung Bali, Kec. Tanah Abang, Kota Adm Jakarta Pusat	
38	Rajawali, Bandung	Jl. Raya Rajawali Barat No. 65 - Bandung	08812340779
39	Rawamangun	Komp. Rukan Gading Bukit Indah Blok D No. 06 RT. 006 RW. 015, Kel. Kelapa Gading Barat, Kec. Kelapa Gading Kota Adm. Jakarta Utara	08812341290
40	Salatiga	Gedung Bank Sinar Mas, Jl. Diponegoro 77 J-K, Sidorejo Lor, Salatiga	088806402806 /0 87833185651
41	Senayan	Plaza Simas, Jl. Fachrudin No. 18, Kel. Kampung Bali, Kec. Tanah Abang, Kota Adm Jakarta Pusat	08812340849
42	Setiabudi	Plaza Simas, Jl. Fachrudin No. 1 B, Kel. Kampung Bali, Kec. Tanah Abang, Kota Adm Jakarta Pusat	
43	Sumampir, Purwokerto	Jl. S. Parman No. 77 RT. 005 RW.003 Purwokerto.	
44	Tebing Tinggi	Jl. KF. Tendean Lingk. II. Kel. Bandar Sakti, Kec. Bajenis, Kota Tebing Tinggi	08812340751
45	Tendean	Plaza Simas, Jl. KH. Fachrudin No. 18	
46	Puri	Plaza Simas, Jl. Fachrudin No. 18, Kel. Kampung Bali, Kec. Tanah Abang, Kota Adm Jakarta Pusat	081287183533

E. Produk yang Dipasarkan

Secara garis besar produk - produk yang ditawarkan Asuransi Sinar Mas yang dikelompokkan dalam beberapa lini usaha meliputi produk korporasi dan produk ritel.

1. Asuransi Kebakaran dan Perluasan Jaminan

Jenis asuransi yang memberikan jaminan atas kerugian finansial yang ditimbulkan oleh musibah kebakaran dan risiko-risiko lain yang dijamin di dalam Polis terhadap aset harta benda/ properti yang dimiliki bertanggung.

a. Simas Rumah Hemat ++

Asuransi dari semua risiko harta benda yang menjamin setiap harta/benda material/ objek fisik yang mengalami kerugian atau kerusakan yang bersifat tiba-tiba, tidak terduga kecuali oleh risiko-risiko yang dikecualikan dalam Polis khusus untuk Rumah tinggal.

b. Simas Ruko

Produk Asuransi yang menjamin kerugian atau kerusakan pada harta benda dan atau kepentingan yang dipertanggungjawabkan yang secara langsung untuk ruko (rumah toko)/ rukan (rumah kantor)/ kantor/ toko.

c. Asuransi Semua Risiko Harta Benda dan Gangguan Usaha

Asuransi semua risiko harta benda dan gangguan usaha menjamin setiap harta benda/ benda material/objek fisik yang mengalami kerugian atau kerusakan yang bersifat tiba-tiba, tidak terduga kecuali oleh risiko-risiko yang dikecualikan dalam Polis.

d. Simas KPR

Asuransi Kebakaran jangka panjang atas objek pertanggungjawaban yang menjadi jaminan di bank bisa berupa rumah tinggal, ruko, rumah kantor, kantor, dan dapat diperluas dengan jaminan tambahan berupa kerusakan RSMD.

e. Asuransi Simas Kerusakan & Huru Hara

Asuransi yang memberikan jaminan terhadap kerusakan dari Harta benda/properti yang diakibatkan secara langsung dari risiko kerusakan, pemogokan, penghalangan

bekerja, perbuatan jahat, huru hara, pencegahan sehubungan dengan resiko-resiko tersebut. Selain itu juga kerugian atas harta benda dan/atau yang dipertanggungkan yang secara langsung disebabkan oleh pejarahan yang terjadi selama kerusakan dan dan huru-hara.

f. *Simas Growing Trees*

Asuransi yang memberikan perlindungan atas kerugian akibat kebakaran, petir, ledakan, kejatuhan pesawat terbang dan asap.

g. *Asuransi Gempa Bumi*

Asuransi gempa bumi adalah asuransi yang akan memberikan jaminan kerugian dan juga kerusakan yang disebabkan oleh bencana alam gempa bumi.

2. **Asuransi Pengangkutan**

Merupakan jenis asuransi yang bertujuan untuk memberikan jaminan terhadap barang yang diangkut.

a. *Marine Hull*

Asuransi yang Menutup pertanggungkan atas kerugian karena rusak atau musnahnya badan kapal termasuk mesin serta perlatannya yang sedang berlayar karena bahaya alam di lautan atau sebab - sebab lain yang dipertanggungkan. Jenis asuransi ini dengan modifikasi dapat mengakomodasi penutupan asuransi rangka pesawat terbang.

b. *Marine Cargo*

Asuransi yang memberikan perlindungan atas resiko yang bisa terjadi pada barang selama pengangkutan darat, laut, dan udara, baik untuk teritorial Indonesia maupun dari dan ke luar Indonesia (*Worldwide*).

3. **Asuransi Kecelakaan dan Kesehatan**

Jenis asuransi yang memberikan jaminan atas kerugian finansial akibat kecelakaan dan kesehatan.

a. *Simas Personal Accident*

Produk Asuransi yang memberikan jaminan meninggal dunia, cacat tetap, dan biaya pengobatan medis akibat kecelakaan.

b. *Accident Protector*

Produk Asuransi yang memberikan jaminan asuransi kecelakaan diri dengan pertanggungans atas resiko kematian dan cacat total tetap akibat kecelakaan, serta tambahan bonus perjalanan di luar negeri berupa penggantian biaya perjalanan yang tertunda, biaya transportasi dan akomodasi untuk keluarga Tertanggung dan pengembalian Jenazah ke Indonesia.

c. *Simas Children Protector*

Produk Asuransi yang memberikan jaminan asuransi kecelakaan diri dengan pertanggungans atas resiko kematian dan cacat tetap akibat kecelakaan.

d. *Simas Family Protector*

Produk Asuransi yang memberikan jaminan asuransi kecelakaan diri dengan pertanggungans atas resiko kematian dan cacat total tetap akibat kecelakaan di dalam maupun di luar negeri, santunan tunai harian untuk perawatan di rumah sakit akibat kecelakaan, dan pengembalian jenazah ke Indonesia.

e. *Simas Travel Insurance*

Produk Asuransi perjalanan yang memberikan jaminan 24 jam sehari selama Tertanggung berada dalam perjalanan baik itu di dalam maupun di luar negeri.

f. *Simas Card Personal Accident*

Produk Asuransi yang memberikan Jaminan meninggal dunia, cacat tetap, dan biaya pengobatan medis akibat kecelakaan.

g. *Simas Super Proteksi*

Memberikan perlindungan sampai Rp. 600,000,000,- atas resiko kematian akibat kecelakaan dan jika tidak terjadi klaim, premi yang telah dibayarkan akan dikembalikan setelah akhir tahun ke-8.

h. Simas Mudik

Produk asuransi yang memberikan jaminan meninggal dunia, cacat tetap, dan biaya pengobatan medis akibat kecelakaan.

i. Simas UKM

Asuransi kecelakaan diri dengan perluasan jaminan atas resiko kegagalan pembayaran pinjaman yang diakibatkan oleh kematian, cacat tetap total akibat kecelakaan, perawatan inap jangka pendek maupun jangka panjang akibat sakit dan kecelakaan.

j. Simas Proteksi PHK

Asuransi Kecelakaan Diri dengan perluasan santunan PHK akibat cacat tetap total dan perusahaan pailit.

k. Simas Sehat *Corporate*

Asuransi Kesehatan kumpulan/grup yang diperuntukkan bagi karyawan perusahaan beserta keluarga karyawan.

l. Simas Sehat *Gold*

Asuransi Kesehatan yang memberikan perlindungan kepada Tertanggung Individu terhadap Risiko finansial yang timbul akibat penyakit/ kecelakaan, yang mengharuskan Tertanggung untuk menjalani perawatan inap/ pembedahan di Rumah Sakit dan Risiko meninggal dunia atau cacat tetap akibat kecelakaan.

m. Simas Sehat *Executive*

Asuransi yang memberikan perlindungan untuk mengatasi resiko finansial yang timbul akibat penyakit, pembedahan, maupun kecelakaan yang mengharuskan perawatan inap di Rumah Sakit.

n. Simas *Cancer Insurance*

Asuransi yang memberikan keamanan dalam keuangan khusus untuk penyakit kanker.

o. Simas Sehat Income

Produk Asuransi yang memberikan manfaat santunan tunai harian sampai dengan 365 hari akibat sakit dan kecelakaan dan cash bonus apabila tidak terjadi klaim dalam 12 bulan periode polis berturut-turut.

p. Simas *Surgical Insurance*

Produk Asuransi yang memberikan manfaat santunan pembedahan akibat sakit dan kecelakaan.

q. *Hospital Income Security*

Produk Asuransi yang memberikan manfaat santunan tunai harian akibat sakit dan kecelakaan sampai dengan 730 hari, penggantian penghasilan apabila Tertanggung harus dirawat di Rumah Sakit lebih dari 30 hari akibat sakit dan kecelakaan yang dijamin Polis dan *No Claim Reward* jika tidak terjadi klaim dalam 12 bulan periode Polis berturut-turut.

r. Simas Super *Health*

Produk Asuransi yang memberikan manfaat santunan tunai harian akibat sakit dan kecelakaan sampai dengan 500 hari, santunan pembedahan akibat sakit dan kecelakaan, dan super health cash bonus jika tidak terjadi klaim dalam 12 bulan berturut-turut.

s. Simas *Hospital Care*

Produk Asuransi yang memberikan manfaat santunan tunai harian dan pembedahan akibat sakit dan kecelakaan.

t. Simas *Hospital Income*

Produk Asuransi yang memberikan manfaat santunan tunai harian dan pembedahan akibat sakit dan kecelakaan.

u. Peduli Care Anti Corona

Asuransi kesehatan individu yang memberikan santunan atas risiko yang timbul akibat penyakit Covid-19 yang diderita tertanggung.

v. Simas Covid-19

Memberikan perlindungan terhadap tertanggung atas biaya perawatan medis akibat covid-19.

w. Asuransi Perlindungan Imigrasi (PAB)

Merupakan produk asuransi yang memberikan manfaat/jaminan asuransi kepada Warga Negara Indonesia (WNI) yang akan bepergian ke luar negeri atau Warga Negara Asing (WNA) yang memasuki wilayah Indonesia dan melewati Pintu Perlindungan Imigrasi Indonesia.

4. Asuransi Keuangan

Merupakan jenis asuransi yang menjamin kerugian atas keuangan akibat terjadi risiko yang menimpa objek pertanggungan.

a. Kontra Bank Garansi

Asuransi yang memberi kemudahan bagi Prinsipal untuk memenuhi salah satu Syarat yang ditentukan oleh Pemilik Proyek atau Pemberi Kerja bagi Pengikut Tender, Pelaksana Proyek Pembangunan, Jaminan Uang Muka, Jaminan Dalam Masa Pemeliharaan Proyek Pembangunan yang sedang atau telah selesai dikerjakan, Kontrak Pengadaan Barang / Jasa, dengan biaya dan persyaratan yang lebih kompetitif dibandingkan dengan Perbankan.

b. Asuransi Kredit

Asuransi yang menjembatani Usaha Kecil dan Menengah (UKM) guna mendapatkan kemudahan memperoleh kredit dari Lembaga Keuangan Bank / Non Bank lainnya.

c. Jaminan Pembayaran (*Payment Bond*)

Asuransi yang memberikan Jaminan pembayaran.

d. Jaminan Penawaran (*Bid Bond*)

Asuransi yang memerikan jaminan penawaran.

e. Jaminan Pelaksanaan (*Performance Bond*)

Asuransi yang memerikan jaminan pelaksanaan.

f. Jaminan Uang Muka (*Advance Payment Bond*)

Asuransi yang memberikan Jaminan uang muka.

g. Jaminan Pemeliharaan (*Maintenance Bond*)

Asuransi yang memberikan Jaminan pemeliharaan.

h. *Customs Bond*

Produk Asuransi yang memberikan manfaat santunan pembedahan akibat sakit dan kecelakaan.

i. *Excise Bond*

Simas Excise bond adalah penjaminan atas suatu resiko yang diberikan oleh "Penjamin" (*Surety*) yaitu Asuransi Sinar Mas kepada Perusahaan Industri Minuman Mengandung Etil Alkohol Dalam Negeri tidak dikategorikan minuman keras (Prinsipal) untuk melaksanakan kewajibannya sesuai dengan fasilitas penangguhan pembayaran cukai berkala yang diperolehnya dari pemerintah, dalam hal ini Direktorat Jenderal Bea & Cukai.

j. Asuransi Kredit Perdagangan/Trade Credit Insurance (Perubahan)

Asuransi yang mengcover Resiko gagal bayar (Default Payment) Piutang (Invoice) Seller kepada Buyer yang sudah jatuh tempo masa pembayarannya.

5. Asuransi Minyak dan Gas

Memberikan jaminan atas risiko yang timbul dari kegiatan hulu dan hilir minyak dan gas bumi atas aset-aset *on shore* yang meliputi kegiatan eksplorasi, konstruksi, eksploitasi, serta distribusi.

a. Asuransi Simas Energi dan Migas

Asuransi yang memberikan perlindungan atas kerugian atau kerusakan fisik langsung pada harta benda yang dijamin dari penyebab eksternal, kecuali dikecualikan dalam pengecualian.

6. Asuransi Rekayasa

Merupakan jenis asuransi terkait risiko kegiatan-kegiatan yang menyangkut bidang teknik seperti pembangunan pabrik, bendungan, jalan raya, jembatan, gedung-gedung perkantoran dalam pelaksanaannya menghadapi banyak resiko kerugian/kerusakan yang disebabkan oleh kebakaran, sambaran petir, ledakan, banjir, badai, gempa bumi, roboh, tanah longsor, pencurian, kelalaian, tindak kejahatan dan lain-lain.

a. Asuransi Semua Risiko Kontraktor (*Contractor's All Risks*)

Asuransi untuk semua pekerjaan yang berhubungan dengan pekerjaan yang biasanya dilakukan oleh orang atau badan lain (kontraktor) baik itu pekerjaan bangunan sipil basah maupun bangunan sipil kering.

b. Asuransi Semua Risiko Pemasangan (*Erection All Risk*)

Asuransi untuk semua pekerjaan yang berhubungan dengan pemasangan instalasi listrik atau mesin-mesin pada suatu bangunan. Kerusakan yang terjadi harus berupa kerusakan fisik benda yang dipertanggungjawabkan yang disebabkan oleh resiko yang sifatnya tidak terduga dan terjadi secara tiba-tiba.

c. Asuransi Kerusakan Mesin (*Machinery Breakdown*)

Asuransi yang menjamin kerugian atau kerusakan fisik atas mesin-mesin, yang tidak terduga dan tiba-tiba dari sebab apapun, selain dari hal-hal yang dikecualikan secara khusus.

d. Asuransi Mesin dan Peralatan Kontraktor (*Contrator's Plant and Machinery Insurance*)

Merupakan Asuransi yang menjamin kerugian atau kerusakan fisik atas mesin dan peralatan kontraktor, yang tidak terduga dan tiba-tiba dari sebab apapun, selain dari hal-hal yang dikecualikan secara khusus.

e. Asuransi Peralatan Elektronik (*Electronic Equipment*)

Memberikan ganti rugi atas kerugian yang dialami oleh perlengkapan elektronik Anda yang mengalami kerusakan secara tiba-tiba atau tidak terduga yang disebabkan oleh bahaya eksternal.

f. Asuransi Simas Properti Purna Konstruksi

Asuransi yang menjamin kerugian konstruksi yang telah selesai dibangun pada konstruksi jalan raya, tol, jembatan, terowongan, bandar udara (*runway*), dermaga, pelabuhan laut, bendungan, tunnel, saluran irigasi dan infrastruktur besan lainnya terhadap kerugian kerusakan fisik yang terjadi secara tiba-tiba dan tak terduga dari jaminan properti yang ada.

g. Asuransi Alat Berat (*Heavy Equipment*)

Asuransi yang memberikan perlindungan terhadap alat berat yang digerakkan secara mekanik yang terdiri dari rangka dengan rancang bangun yang khusus, sumber tenaga (*operator*) dalam pengoperasiannya dan peralatan tambahan untuk tugas tertentu. Dimana alat berat tersebut dapat berpindah-pindah (*moveable*) tetapi hanya dipergunakan pada lokasi yang terbatas (*project site*) dan bukan jalan umum.

7. Asuransi Kendaraan Bermotor

Merupakan jenis asuransi yang memberikan jaminan atas kerugian karena kerusakan atau kehilangan kendaraan bermotor, tanggung jawab hukum terhadap pihak ketiga dan santunan terhadap pengemudi dan penumpangnya.

a. Asuransi Kendaraan Bermotor Simas

Produk Asuransi yang menawarkan jaminan gabungan (*comprehensive*) dengan kelebihan jaminan tanggung jawab hukum pihak ketiga, huru-hara, bencana alam, biaya transportasi, dan biaya ambulance.

b. Simas Mobil TPL

Asuransi yang menjamin ganti rugi dari pihak ketiga atau tanggung jawab hukum terhadap pihak ketiga yang secara langsung disebabkan oleh kendaraan bermotor yang dipertanggungjawabkan sebagai akibat risiko yang dijamin polis yang berupa kerusakan harta benda (*Property damage*), biaya pengobatan, cedera badan (*Bodily injured*) dan/ atau kematian.

c. Simas Mobil Bonus

Produk Asuransi Kendaraan Bermotor yang mempunyai manfaat unggulan seperti biaya transportasi, biaya ambulance, dan *no claim bonus*.

d. Simas Mobil Exclusive

Produk asuransi yang menawarkan jaminan gabungan (*comprehensive*) dengan kelebihan jaminan tanggung jawab hukum pihak ketiga hingga limit seratus juta rupiah, huru-hara, bencana alam, biaya transportasi, dan biaya ambulance.

e. Simas Mikro Autobike

Asuransi yang memberikan santunan apabila motor yang dipertanggungjawabkan mengalami kerugian total sesuai ketentuan bukti kepesertaan, memberikan santunan apabila Peserta mengalami kecelakaan yang mengakibatkan Peserta meninggal dunia atau cacat tetap total dan memberikan santunan apabila pihak ketiga yang ditabrak oleh Peserta dengan menggunakan kendaraan yang dipertanggungjawabkan dan mengakibatkan pihak ketiga tersebut meninggal dunia atau cacat tetap total sesuai dengan ketentuan dalam bukti kepesertaan.

f. Simas Mikro Autocar

Merupakan produk asuransi yang memberikan santunan kerugian total sesuai ketentuan polis dengan harga pertanggungjawabkan maksimal Rp50 juta, memberikan

santunan apabila tertanggung mengalami kecelakaan menggunakan kendaraan yang dipertanggungkan yang mengakibatkan tertanggung meninggal dunia atau cacat tetap total dengan harga pertanggungan maksimal Rp 50 juta, dan memberikan santunan apabila pihak ketiga yang ditabrak meninggal dunia atau cacat tetap total dengan harga pertanggungan maksimal Rp 50 juta.

g. Simas Mobil Fire & Theft

Polis ini menjamin kerugian dan atau Kerusakan pada Kendaraan Bermotor yang dipertanggungkan yang secara langsung disebabkan oleh Pencurian, termasuk pencurian yang didahului atau disertai atau diikuti dengan kekerasan ataupun ancaman kekerasan sebagaimana dimaksud dalam KUHP, Kerugian dan atau kerusakan yang mengakibatkan kendaraan terbakar dimana kerugian dan atau kerusakan mencapai minimal 75% dari harga sebenarnya kendaraan tersebut.

h. Asuransi Simas Santunan Kerugian Total

Merupakan Produk Asuransi yang memberkan santunan atas kerugian total kendaraan bermotor yang dipertanggungkan, sebagai akibat risiko Kerusakan diatas 75% atau pencurian sesuai yang dijamin di dalam polis, maksimal 30% dari harga pertanggungan.

8. Asuransi Tanggung Gugat

Merupakan jenis asuransi yang memberikan perlindungan bagi tertanggung terhadap tuntutan hukum dari pihak ketiga (*third party*).

a. Asuransi Tanggung Jawab Hukum Terhadap Publik (*Comprehensive General Liability*)

Asuransi yang memberikan ganti rugi secara finansial yang diderita oleh pihak lain akibat dari kelalaian/kesalahan Tertanggung dan/atau orang yang berada di bawah pengawasan Tertanggung di tempat Tertanggung mengelola bisnisnya.

b. Asuransi Tanggung Gugat Direktur dan Pejabat Perusahaan (*Director's & Officer's Liability*)

Memberikan perlindungan kepada para Komisaris, Direktur, maupun Pejabat Perusahaan atas risiko yang terjadi dikarenakan tindakan salah yang dilakukan ketika bertindak dalam kapasitas mereka pada jabatan tersebut.

c. Asuransi Simas Product Liability

Produk asuransi yang memberi jaminan terhadap Tertanggung dimana secara hukum harus membayar ganti rugi sehubungan dengan cedera terhadap seseorang dan kerusakan harta benda yang terjadi selama Periode Asuransi yang disebabkan oleh kejadian yang berhubungan dengan produk Tertanggung terkait dengan bisnis Tertanggung di dalam batas wilayah selain di tempat yang dimiliki atau ditempati oleh Tertanggung.

9. Asuransi Aneka

a. Asuransi Kebongkaran

Asuransi yang menjamin kerugian, kehilangan, kerusakan atas harta benda yang dipertanggungjawabkan dan disebabkan karena pencurian dengan paksa.

b. Asuransi Penyimpanan Uang (*Cash In Safe*)

Memberikan ganti rugi atas objek pertanggungan berupa uang tunai (*cash*), catatan bank (*bank notes*), mata uang asing (*currency notes*) yang disebabkan oleh risiko pencurian.

c. Asuransi Pengangkutan Uang (*Cash In Transit*)

Merupakan Asuransi yang memberikan ganti rugi kehilangan atas objek pertanggungan berupa uang kontan (*cash*), uang giral, surat berharga, wesel pos, materai, *cheques*, wesel milik tertanggung karena dirampok selama dalam proses pengangkutan.

d. Asuransi Simas Perbankan

Asuransi yang melindungi bank terhadap kerugian dari berbagai tindakan kriminal yang dilakukan oleh karyawan.

e. Asuransi Simas *Hole In One*

Merupakan Asuransi yang menjamin risiko kerugian yang diderita oleh Tertanggung karena memberikan hadiah pada peserta suatu turnamen golf amatir yang berhasil memasukkan bola pada saat pukulan pertama ke dalam lubang (*hole*) yang dipertandingkan.

f. Asuransi Simas Perpanjangan Garansi Pabrik

Asuransi yang memberikan jaminan terhadap risiko kerugian atau kerusakan fisik yang tidak terduga dan tiba-tiba dari gangguan listrik, mekanik dan elektronik yang timbul karena cacat material atau pengerjaan sehubungan dengan semua komponen listrik, mekanik dan dari barang-barang yang dipertanggungkan atau bagian darinya, sesuai dengan garansi yang diberikan oleh Pabrik.

g. Asuransi Simas Expatriate

Paket Asuransi untuk Tenaga Kerja Asing yang menjamin resiko *Personal Liability*, *personal Accident*, *Household Content* dan *Travel Inconvenience*.

h. Asuransi Simas Siber

Asuransi Simas Siber adalah asuransi yang memberikan perlindungan atas kerugian akibat tanggung gugat atas : Pelanggaran data pribadi, pelanggaran data perusahaan, klaim terhadap outsourcer, keamanan data, biaya atas pembelaan, penyelidikan data administrasi denda, perbaikan reputasi, biaya pemantauan, data elektronik dan biaya jasa forensik.

i. Asuransi Simas Proteksi Belanja

Asuransi Aneka yang menjamin ketersediaan dana ongkos biaya pengiriman kembali dari tertanggung atas barang yang tidak sesuai dengan pemesanan awal.

j. Asuransi Simas Pembatalan Pertunjukan

Asuransi yang menjamin kerugian atas Pengeluaran Bersih (Atau kerugian Bersih dari Pendapatan Kotor jika diasuransikan) yang timbul dari Acara/Pertunjukan

Tertanggung yang ditentukan dalam Ikhtisar Polis yang terpaksa Dibatalkan, Diabaikan, Ditunda, Diganggu, Dibatasi atau Dipindahkan.

k. Asuransi Simas Satelit

Risiko kerugian berdasarkan Polis ini melekat pada proses persiapan peluncuran, dan/atau pengapian satelit pada kendaraan peluncuran' dan/atau hingga dapat mengorbit di luar atmosfer sesuai dengan ketentuan mana yang disetujui antara penanggung dan tertanggung dengan ketentuan bahwa hal ini terjadi selama Periode Polis.

l. *Simas Pet Insurance*

Asuransi yang memberikan pertanggung jawaban akibat kematian akibat kecelakaan, kehilangan akibat pencurian, dan tanggungjawab pihak ketiga atas hewan perliharaan.

m. Asuransi Simas Pembatalan Tiket

Adalah asuransi yang memberikan perlindungan terhadap risiko pembatalan tiket dalam suatu acara pertunjukan yang dibeli oleh Tertanggung, jika mengalami kejadian yang tiba tiba yang dialami tertanggung yang disebabkan resiko dalam Jaminan polis sehingga tiket tersebut tidak lagi dapat digunakan atau batal, maka dapat dibayarkan kerugiannya oleh Asuransi/Penanggung sebesar Harga Pertanggung di tiket tersebut.

n. Asuransi Simas Sepeda

Asuransi yang memberikan penggantian kerugian atas kerugian total yang disebabkan oleh tabrakan, benturan, tergelincir, terjatuh di jalan dan menjamin kehilangan karena dicuri dan tidak diketemukan dalam waktu 30 hari berturut-turut sejak terjadinya kejadian kerugian.

o. Asuransi Simas Siber Proteksi

Produk asuransi yang memberikan ganti rugi atas akibat: biaya hukum dan forensik teknologi informasi dan biaya pemberitahuan dan pemantauan yang timbul dari

kehilangan dan kerusakan data elektronik, kerusakan aplikasi, dan kerusakan perangkat keras, biaya yang disebabkan oleh ancaman pemerasan siber dan pembayaran uang penghargaan, mengganti kerugian gangguan usaha.

p. Asuransi Simas Kontainer Domestik

Perlindungan terhadap risiko kontainer (peti kemas) sesuai yang tertera pada Ikhtisar Polis.

q. Asuransi Simas Super Cover

Merupakan Produk Asuransi Yang Dikaitkan dengan Investasi (PAYDI), yang memberikan manfaat investasi sekaligus perlindungan terhadap risiko meninggal dunia akibat kecelakaan (Risiko A).

r. Asuransi Simas Moveable All Risk

Merupakan produk Asuransi yang menjamin Barang-barang atau bagian daripadanya yang tercantum didalam Ikhtisar Pertanggungan, hilang hancur atau rusak oleh Kecelakaan atau Kesalahan yang terjadi secara tiba-tiba dan tidak pernah diduga sebelumnya yang tidak dikecualikan secara khusus, selama berada dalam Batas Territorial dengan pilihan untuk memperbaiki atau membayar terhadap kehancuran atau kerusakan tersebut.

s. Asuransi Simas Cyber Enterprise / Asuransi Simas Siber Korporasi

Produk asuransi yang memberikan ganti rugi atas akibat: biaya hukum dan forensik teknologi informasi dan biaya pemberitahuan dan pemantauan yang timbul dari kehilangan dan kerusakan data elektronik, kerusakan aplikasi, dan kerusakan perangkat keras, biaya yang disebabkan oleh ancaman pemerasan siber dan pembayaran uang penghargaan, mengganti kerugian gangguan usaha.

t. Asuransi Simas Tanggung Jawab Profesi

Produk asuransi yang memberikan perlindungan terhadap seorang Pekerja Profesi jika dalam menjalankan usaha dan profesinya secara profesional mengalami kelalaian Layanan Profesional sehingga terjadi tuntutan hukum dari Pihak Ketiga.

u. Asuransi Simas Cyber Personal / Asuransi Simas Siber Individu

Merupakan produk Asuransi ini memberikan ganti rugi akibat: kerugian akibat pencurian identitas, biaya pemulihan/restorasi, biaya pemerasan, penipuan siber, penipuan retail, biaya perudungan siber dan tunjangan pengganti upah.

v. Asuransi Simas Port & Terminal Liability

Merupakan produk asuransi yang memberikan jaminan terhadap tuntutan hukum pihak ketiga sebagai akibat pekerjaan yang dilakukan oleh pihak operator pelabuhan tersebut ataupun yang dilakukan oleh pihak sub-kontraktor yang bekerja atas dasar kontrak atau perjanjian dengan pihak operator pelabuhan, di area pelabuhan atau terminal dan menjadi tanggung jawab hukum dari pihak operator atau sub-kontraktor pelabuhan.

w. Asuransi Simas Pesawat Nirawak/Drone

Merupakan produk asuransi yang memberikan jaminan kerugian atau kerusakan pada drone/pesawat tanpa awak atas Kerugian atau kerusakan pesawat nirawak, Tanggung jawab hukum kepada pihak ketiga, dan Kecelakaan diri untuk operator pesawat nirawak selama Periode Asuransi.

10. Asuransi Mikro

Asuransi Mikro Indonesia adalah produk asuransi yang diperuntukan bagi masyarakat berpenghasilan rendah yang sederhana baik fitur dan administrasinya, produknya mudah didapat, dengan harga ekonomis yaitu relatif terjangkau/murah, serta proses penyelesaian pemberian santunannya segera tidak membutuhkan waktu yang lama.

a. Asuransi Mikro Warisanku

Warisanku memberikan santunan duka kepada ahli waris peserta asuransi atas meninggalnya peserta asuransi akibat kecelakaan, kecuali meninggal akibat bunuh diri atau melakukan tindakan kriminal/ melawan hukum. Target pasar adalah masyarakat berpenghasilan rendah. Produk dipasarkan melalui komunitas/ langsung melalui distribusi, baik ari industri asuransi maupun non asuransi seperti ritel/BPR/ kantor pos dan lainnya. Untuk menghindari pandangan negatif masyarakat yaitu

asuransi menolak klaim padahal peserta asuransi meninggal dunia (krn risiko sakit yg tidak dijamin di asuransi umum), maka santuann tetap diberikan kepada ahli waris namun hanya sebesar Rp 500 rb untuk biaya pemakaman (5% dari santunan meninggal akibat kecelakaan).

b. Asuransi Mikro Rumahku

Asuransi Mikro Rumahku memberi santunan kebakaran dan santunan sewa rumah kepada peserta asuransi atau ahli warisnya jika bangunan tempat tinggalnya rusak akibat kebakaran atau ledakan kompor/tabung gas atau arus pendek atau sambaran petir atau kejatuhan pesawat terbang; atau santunan duka kepada ahli waris Peserta Asuransi bila Peserta meninggal dalam peristiwa kebakaran tersebut. Target pasar Rumahku adalah individu ataupun anggota komunitas di seluruh Indonesia yang menggunakan bangunan sebagai tempat tinggal, atau tempat tinggal merangkap usaha. Rumahku dipasarkan melalui komunitas atau langsung melalui saluran distribusi non-asuransi seperti Lembaga Keuangan Mikro, komunitas usaha dan lainnya. Bila terjadi musibah sesuai syarat ketentuan polis maka peserta asuransi ataupun ahli warisnya mendapat santunan dalam waktu 10 hari kerja untuk keperluan mendesak akibat terbakarnya tempat tinggal.

c. Asuransi Mikro Stop Usaha – Erupsi

Asuransi Mikro Stop Usaha Erupsi memberikan santunan kepada peserta asuransi untuk memulai kembali usaha mikronya apabila tempat dan modal usahanya mengalami kerusakan atau kerugian akibat tidak langsung dari kebakaran, ledakan, kejatuhan pesawat, asap, kerusakan, tertabrak kendaraan, letusan gunung berapi (erupsi). Target pasarnya adalah individu ataupun anggota komunitas di seluruh Indonesia yang memiliki usaha mikro di tempat yang permanen seperti warung atau memiliki kios, ataupun usaha yang dijalankan secara *mobile* seperti sepeda, gerobak, bakulan, pikulan, bahkan perahu untuk daerah2 tertentu di Indonesia termasuk di Pelosok2 pedesaan yang dekat dengan daerah gunung berapi.

d. Asuransi Mikro Stop Usaha – Gempa Tsunami

Asuransi Mikro Stop Usaha Gempa Tsunami memberi santunan kepada peserta asuransi untuk memulai kembali usaha mikronya apabila tempat dan modal usahanya mengalami kerusakan atau kerugian akibat langsung atau akibat tidak langsung dari kebakaran, ledakan, lejutuhan pesawat, asap, kerusuhan, tertabrak kendaraan, gempa bumi, atau tsunami. Target pasarnya adalah individu maupun anggota komunitas di seluruh Indonesia yang memiliki usaha mikro di tempat usaha permanen seperti warung atau kios, ataupun usaha yang dijalankan dengan mobile seperti: sepeda, gerobak, bakulan, pikulan, bahkan perahu untuk daerah-daerah tertentu di Indonesia termasuk pelosok-pelosok pedesaan terutama di daerah rawan gempa di pesisir.

e. Si ABANG (Asuransi Anti Bangkut) – Erupsi

Asuransi Anti Bangkrut (Si ABANG)-Erupsi merupakan produk Stop Usaha-Erupsi dengan penyesuaian benefit sesuai permintaan Kementerian Koperasi dan UKM, yang memberi santunan kepada peserta asuransi untuk memulai kembali usaha mikronya apabila tempat dan modal usahanya mengalami kerusakan atau kerugian akibat langsung atau akibat tidak langsung dari kebakaran, ledakan, kejatuhan pesawat, asap, kerusuha, tertabrak kendaraan, letusan gunung berapi (erupsi). Target pasarnya adalah nasabahnya nasabah/ anggota koperasi di seluruh wilayah Indonesia yang memiliki usaha mikro di tempat yang permanen seperti warung atau kios ataupun usaha yang dijalankan secara mobile, misal sepeda, gerobak, bakulan, pikulan, bahkan perahu untuk daerah-daerah tertentu termasuk di pelosok-pelosok pedesaan yang dekat dengan daerah gunung berapi.

f. Si ABANG (Asuransi Anti Bangkut) – Gempa Tsunami

Asuransi Anti Bangkrut (Si ABANG)-Gempa Tsunami merupakan produk Stop Usaha-Gempa Tsunami dengan penyesuaian benefit sesuai permintaan Kementerian Koperasi dan UKM, yang memberi santunan kepada peserta asuransi untuk memulai kembali usaha mikronya apabila tempat dan modal usahanya mengalami kerusakan atau kerugian akibat langsung atau akibat tidak langsung dari kebakaran, ledakan, kejatuhan pesawat, asap, kerusuhan, tertabrak kendaraan, gempa, dan tsunami. Target pasarnya adalah nasabah/ anggota koperasi di seluruh wilayah Indonesia

yang memiliki warung atau kios, ataupun usaha yang dijalankan secara mobile, misal sepeda, gerobak, bakulan, pikulan, bahkan perahu untuk daerah-daerah tertentu termasuk di pelosok-pelosok pedesaan terutama di daerah rawan gempa di pesisir.

g. Asuransi Simas Touring

Asuransi yang menjamin kematian akibat kecelakaan, cacat tetap akibat kecelakaan, biaya perawatan atau pengobatan akibat kecelakaan.

h. Asuransi Simas Perlindungan Mikro

Asuransi kecelakaan diri yang memberikan perlindungan 24 Jam sehari terhadap resiko kematian dan cacat tetap akibat kecelakaan yang dijamin polis dan memberikan penggantian biaya perawatan atau pengobatan medis akibat kecelakaan.

i. Asuransi Simas Sehat Mikro

Asuransi yang menjamin resiko perawatan inap dan pembedahan di Rumah Sakit yang terjadi akibat sakit dan kecelakaan.

j. Asuransi Simas Petani

Kecelakaan diri yang memberikan perlindungan 24 Jam sehari terhadap resiko kematian dan cacat tetap akibat kecelakaan yang dijamin polis dan santunan tunai harian akibat demam berdarah.

k. Asuransi Mikro Asuransiku

Asuransiku memberikan santunan kepada ahli waris atas meninggalnya atau cacat tetap keseluruhan yang dialami peserta asuransi (selanjutnya disebut "peserta") akibat kecelakaan, kecuali kecelakaan akibat bunuh diri atau melakukan tindakan kriminal / melawan hukum. Target pasar adalah masyarakat berpenghasilan rendah. Produk ini akan dipasarkan dibawah literasi keuangan OJK yaitu produk SiPINTAR dimana saluran distribusi yang akan digunakan adalah Perbankan dan Pegadaian. Nasabah yang membeli produk SiPINTAR otomatis akan mendapat 3 produk dari

LJK uaitu produk Perbankan (Tabunganku), produk pegadaian (logam mulia 1 gram 24 karat) dan produk asuransi (asuransi kecelakaan diri).

11. Asuransi Syariah

Asuransi yang menerapkan prinsip usaha saling tolong menolong dan melindungi diantara sejumlah orang / pihak melalui investasi dalam bentuk Tabarru yang memberikan pola pengembalian untuk menghadapi risiko tertentu melalui akad yang sesuai dengan syariah.

- a. Asuransi *Cash in Safe* Syariah;
- b. Asuransi *Personal Accident* Syariah;
- c. Kendaraan Bermotor Syariah;
- d. Asuransi *Cash in Transit* Syariah;
- e. Asuransi Syariah Kebakaran;
- f. Asuransi Simas UKM Syariah;
- g. Asuransi Pengangkutan Barang (*Marine Cargo*) Syariah;
- h. Asuransi Simas *Travel - Overseas* Syariah;
- i. Asuransi *Contractors All Risk* Syariah;
- j. Asuransi Rangka Kapal (*Marine Full*) Syariah;
- k. Asuransi Alat Berat (*Heavy Equipment*) Syariah;
- l. Asuransi Peralatan Elektronik (*Electronic Equipment*) Syariah;
- m. Asuransi Simas Sehat *Gold* Syariah;
- n. Asuransi Tanggung Gugat Publik (*Public Liability*) Syariah;
- o. Asuransi Kebongkaran (*Burglary* Syariah);
- p. Asuransi Syariah "Simas Sehat *Executive* Syariah";
- q. Asuransi Simas Siswa Mikro Syariah;
- r. Asuransi Simas Petani Mikro Syariah;
- s. Asuransi Simas Perlindungan Mikro Syariah;
- t. Asuransi *Property All Risk* Syariah;
- u. Asuransi *Earthquake* Syariah;
- v. Asuransi *Simas Mikro Autobike* Syariah.
- w. Asuransi *Simas Mikro Autocar* Syariah.
- x. Asuransi Simas *Industrial All Risk* (IAR) Syariah

- y. Asuransi Simas KPR Syariah
- z. Asuransi Simas Machinery Breakdown Syariah

F. Keanggotaan pada Asosiasi

Sebagai perusahaan asuransi, PT Asuransi Sinar Mas tergabung dalam :

1. Asosiasi Asuransi Umum Indonesia (AAUI) ;
2. Asosiasi Asuransi Syariah Indonesia (AASI);
3. LAPS SJK (Lembaga Alternatif Penyelesaian Sengketa Sektor Jasa Keuangan);
4. Kamar Dagang dan Industri Indonesia (KADIN).

G. Struktur dan Komposisi Modal PT Asuransi Sinar Mas

PT Asuransi Sinar Mas adalah Badan Hukum Indonesia,

Keterangan	Jumlah Saham (Lembar)	Nilai Nominal (Rp)
Nilai Nominal Rp 1.000.000,- per saham		
Modal Dasar	400.000	400.000.000.000.000
Modal Ditempatkan	200.000	200.000.000.000.000

Seluruh Anggota Dewan Komisaris dan Direksi PT Asuransi Sinar Mas tidak memiliki saham di PT Asuransi Sinar Mas.

H. Entitas Anak Perusahaan

No	Nama Perusahaan	Bidang Usaha	Kepemilikan Saham	Status Operasi
1	PT Asuransi Simas Jiwa	Asuransi	99,9%	Telah beroperasi
2	PT Reasuransi Nusantara Makmur	Reasuransi	99%	Telah beroperasi
3	PT Sinarmas Penjaminan Kredit	Penjaminan	75%	Telah beroperasi
4	PT Asuransi Sumit Oto	Asuransi	48%	Telah beroperasi
5	Sinarmas Insurance, S.A Timor Leste	Asuransi	82,86%	Telah beroperasi
6	PT Bank Nano Syariah	Bank	24%	Telah beroperasi
7	PT Sinar Mas Asuransi Syariah	Asuransi	99,9%	Telah beroperasi

I. Skala Organisasi Perusahaan

Sumber Daya Manusia (SDM) merupakan faktor penting untuk kesuksesan Perusahaan. Hal ini, SDM berperan aktif dalam memberikan pelayanan kepada Nasabah yang sejalan dengan value Perusahaan. Di tahun 2020, Jumlah Sumber Daya Manusia (SDM) berjumlah sebanyak 1662 Karyawan. Hal ini terjadi akibat dampak Pandemi Covid-19 yang terus berlanjut di tahun 2021 dan ini menyebabkan penurunan jumlah SDM sehingga total 1296 Karyawan. Pada masa ini Perusahaan sedang menata dan *me-review* kembali proses bisnis agar dapat mencapai tujuan Perusahaan, di antaranya melalui simplifikasi proses bisnis dan digitalisasi. Pada tahun 2024 seiring dengan dimaksimalkannya digitalisasi dan simplifikasi proses bisnis SDM Perusahaan ada penurunan menjadi 938 Karyawan dan hingga tahun 2025 SDM perusahaan adalah sebanyak 943 karyawan.

Komposisi Karyawan Asuransi Sinar Mas dibedakan berdasarkan usia, jenis kelamin, latar belakang pendidikan, jenjang manajemen dan unit kerja. Bagi Perusahaan, keberagaman Karyawan tersebut merupakan kekuatan sehingga Asuransi Sinar Mas dapat terus bertahan dan meraih prestasi terbaik.

BERDASARKAN STATUS KARYAWAN

STATUS	2020	2021	2022	2023	2024	2025
TETAP	653	660	749	742	844	926
TRAINEE	496	558	519	572	89	2
KONTRAK	513	78	58	27	5	15
TOTAL	1662	1296	1326	1337	938	943

BERDASARKAN USIA & JENIS KELAMIN

Usia (dlm thn)	2021		2022		2023		2024		2025	
	P	W	P	W	P	W	P	W	P	W
<20	0	0	0	0	0	0	0	0	0	0
20 sd 30*	334	258	352	260	397	276	177	109	165	122
31 sd 40	265	144	268	157	233	146	213	154	207	147
41 sd 50	133	94	129	91	120	87	119	89	131	83
51 sd 60	38	27	40	25	47	27	48	24	45	35
>60	3	0	3	1	3	1	3	2	6	2
TOTAL	773	523	792	534	800	537	560	378	554	389

BERDASARKAN PENDIDIKAN

STATUS	2020	2021	2022	2023	2024	2025
>S1	44	45	42	35	25	24
SARJANA (S1)	1169	1097	1143	1203	823	849
DIPLOMA (D1-D3)	151	71	85	50	49	39
SMA	289	77	51	44	36	27
<SMA	9	6	5	5	5	4
TOTAL	1662	1296	1326	1337	938	943

BERDASARKAN JENJANG MANAJEMEN

JENJANG MANAJEMEN	2020	2021	2022	2023	2024	2025
Direksi dan Komisaris	8	12	14	10	9	10
Manager	26	24	21	19	191	20
Supervisor	375	377	379	304	181	353
≤Staff	1253	883	912	1004	557	560
TOTAL	1662	1296	1326	1337	938	943

BERDASARKAN UNIT KERJA

UNIT KERJA	2020	2021	2022	2023	2024	2025
Jawa Barat	117	82	74	85	59	60
Banten	34	25	26	28	15	16
Daerah Khusus Ibukota Jakarta	1026	872	906	879	639	638
Daerah Istimewa Yogyakarta	13	10	11	12	7	7
Jawa Tengah	74	47	47	55	39	43
Jawa Timur	63	43	42	46	31	30
Bengkulu	9	4	4	4	3	3
Jambi	13	10	9	8	6	6
Nanggroe Aceh Darussalam	9	7	7	7	4	4
Sumatera Utara	44	29	28	27	23	21
Sumatera Barat	20	12	11	8	7	7
Riau	20	13	12	15	9	10
Sumatera Selatan	19	12	9	17	8	6
Kepulauan Bangka Belitung	7	5	6	5	3	2
Kepulauan Riau	17	12	14	15	8	8
Lampung	13	10	10	10	8	6
Kalimantan Selatan	-	-	-	4	-	-
Kalimantan Barat	15	13	13	13	11	9
Kalimantan Timur	17	11	13	13	5	10
Kalimantan Tengah	10	7	10	11	4	5
Kalimantan Utara	6	4	7	2	3	3
Sulawesi Tengah	8	5	5	5	3	3

Sulawesi Selatan	17	11	9	8	7	6
Sulawesi Utara	25	11	12	11	8	8
Gorontalo	7	4	4	4	4	4
Sulawesi Barat	1	1	1	1	1	1
Sulawesi Tenggara	7	4	3	4	3	3
Nusa Tenggara Barat	8	5	4	5	4	4
Bali	16	11	10	14	5	8
Nusa Tenggara Timur	5	3	3	4	3	3
Maluku	3	2	2	3	1	1
Maluku Utara	1	2	3	3	1	1
Papua	12	7	8	8	4	4
Papua Barat	6	2	3	3	2	3
TOTAL	1662	1296	1326	1337	938	943

Perusahaan memberikan suara kepada karyawan dalam proses pengambilan keputusan dan peningkatan berkelanjutan dengan memberikan kebebasan kepada semua karyawan untuk menyampaikan pendapat mereka dan memberikan penilaian tentang lingkungan kerja serta proses operasional.

Sepanjang tahun 2025, Perusahaan tidak menerima laporan dari tindakan diskriminasi yang terjadi di lingkungan karyawan terkait suku, ras, agama, maupun jenis kelamin. Hal tersebut menunjukkan bahwa Perusahaan mampu memberikan lingkungan kerja yang nyaman bagi karyawan.

J. Penghargaan Perusahaan

Perusahaan mendapatkan berbagai apresiasi untuk kinerja usaha selama tahun 2025, berikut penghargaan dan apresiasi nya :

1. *Infobank 14th Sharia Award 2025 : The Excellence Performance Sharia Financial Institution 2025*

03 Oktober 2025, PT Asuransi Sinar Mas Unit Usaha Syariah menerima penghargaan dari Infobank 14th Sharia Award 2025 kategori The Excellence Performance Sharia Financial Institution 2025.

2. *Infobank, 8th Satisfaction Loyalty Engagement 2025*

Pada tahu 2025, PT Asuransi Sinar Mas menerima 13 penghargaan yang diterima yaitu:

- a. The Best General Insurance (Gross Premium > IDR. 3 Trillion) in Satisfaction Index,
- b. The Best General Insurance In Satisfaction, Loyalty, And Engagement 2025 (Gross Premium Under IDR. 3 Trillion),
- c. The Best General Insurance (Gross Premium > IDR. 3 Trillion) in Marketing Engagement Index,
- d. The Best General Insurance (Gross Premium > IDR. 3 Trillion) in Loyalty Index,
- e. The Best General Insurance (Gross Premium > IDR. 3 Trillion) in Engagement Index,
- f. The Best General Insurance (Gross Premium > IDR. 3 Trillion) in Customer Satisfaction on Website and Branch Index,
- g. The Best General Insurance (Gross Premium > IDR. 3 Trillion) in Customer Satisfaction on Product and Value Index,
- h. The Best General Insurance (Gross Premium > IDR. 3 Trillion) in Customer Centricity Index,
- i. The 2nd Best General Insurance (Gross Premium > IDR. 3 Trillion) in Customer Satisfaction on Surveyor Index,
- j. The 2nd Best General Insurance (Gross Premium > IDR. 3 Trillion) in Customer Satisfaction on Claim Index,

- k. The 2nd Best General Insurance (Gross Premium > IDR. 3 Trillion) in Customer Satisfaction on Agent Index,
- l. The 2nd Best General Insurance (Gross Premium > IDR. 3 Trillion) in Customer Resilience Level,
- m. The 2nd Best General Insurance (Gross Premium > IDR. 3 Trillion) in Customer Experience Index.

3. *Top CSR Awards 2025*

11 Juni 2025, PT Asuransi Sinar Mas kembali menerima penghargaan dalam event TOP CSR Awards 2025 yang diselenggarakan oleh Top Business.

Ada 3 penghargaan yang diterima yaitu :

- a. PT Asuransi Sinar Mas: Penghargaan Tertinggi "Golden Star Trophy (Pencapaian Star 5 selama 4x berturut -turut)"
- b. PT Asuransi Sinar Mas: TOP CSR Awards 2025 # Star 5
- c. Howen Widjaja: TOP Leader on CSR Commitment 2025

4. *Infobank 26th Insurance Award 2025, PT Asuransi Sinar Mas as The Excellent Performance General Insurance Company (Gross Premium > IDR 2,5 Trillion)*

01 Agustus 2025, PT Asuransi Sinar Mas meraih penghargaan The Excellent Performance General Insurance Company (Gross Premium > IDR 2,5 Trillion) pada Infobank 26th Insurance Award 2025 yang diselenggarakan oleh Majalah Infobank.

5. *Media Asuransi 2025 Insurance Market Leaders Award, General Insurance Market Leaders Award 2025 Presented to PT Asuransi Sinar Mas*

16 Juli 2025, PT Asuransi Sinar Mas meraih penghargaan General Insurance Market Leaders Award 2025 pada Media Asuransi 2025 Insurance Market Leaders Award yang diselenggarakan oleh Majalah Media Asuransi.

6. *Top GRC Awards 2025*

PT Asuransi Sinar Mas kembali meraih penghargaan Top GRC Awards 2025 dalam event Top GRC Awards 2025 yang diselenggarakan oleh Top Business.

Pada tahun 2025 ini, Asuransi Sinar Mas mendapatkan 3 penghargaan yaitu :

- a. PT Asuransi Sinar Mas: Penghargaan Tertinggi "Golden Star Trophy (Pencapaian Star 5 selama 3 x berturut -turut)"
- b. PT Asuransi Sinar Mas: TOP GRC Awards 2025 # 5 Stars
- c. Howen Widjaja: The Most Committed GRC Leader 2025 (yang ke- 7 kalinya)

BAB 2 STRATEGI PERUSAHAAN

A. Strategi Keberlanjutan Perusahaan

Indonesia semakin rentan terhadap peristiwa cuaca ekstrem dan berbagai bencana alam. Sepanjang tahun 2025, BNPB mencatat ribuan kejadian bencana, dengan banjir mendominasi (lebih dari 1.500 kasus), diikuti cuaca ekstrem, kebakaran hutan dan lahan, serta tanah longsor. Pemanasan global yang terus berlanjut menyebabkan kenaikan suhu udara rata-rata, perubahan pola curah hujan yang ekstrem, serta ancaman kenaikan permukaan air laut. Kondisi ini tidak hanya mengancam kehidupan masyarakat, tetapi juga berdampak signifikan pada seluruh lini bisnis, termasuk industri asuransi yang menghadapi lonjakan klaim akibat risiko iklim.

Oleh karena itu, PT Asuransi Sinar Mas telah berkomitmen dalam merespon terjadinya risiko-risiko akibat perubahan iklim dengan melakukan penerapan manajemen risiko yang dibarengi dengan realisasi konkrit. Sejak tahun 2019, Asuransi Sinar Mas mengamankan seluruh karyawan sebagai risk owner yang menjalankan tugas pokok dan kegiatan sehari-hari untuk mampu mengidentifikasi, mengukur, mengendalikan dan memonitornya dengan baik dan mengintegrasikan upaya tersebut ke dalam penilaian kinerja tahunan yang akan menunjukkan kontribusi positif atau negatif. Hal ini sejalan dengan prinsip manajemen risiko yang harus melekat ke seluruh individu dan proses bisnis.

Untuk menjaga konsistensi misi perusahaan, PT Asuransi Sinar Mas menyusun strategi bisnis yang adaptif, mencakup jangka pendek, menengah, dan panjang, selaras dengan dinamika perubahan iklim terkini di Indonesia

Strategi jangka pendek, perusahaan memfokuskan pada penguatan pemahaman internal mengenai risiko dan peluang terkait perubahan iklim. Hal ini dilakukan melalui program pelatihan rutin bagi karyawan dan manajemen, penerapan **ISO 14001** untuk Sistem Manajemen Lingkungan, serta praktik *prudent underwriting* yang lebih ketat. Perusahaan juga terus meluncurkan dan mengembangkan produk asuransi yang memberikan perlindungan optimal terhadap risiko bencana alam yang semakin sering, seperti asuransi

kebakaran, banjir, dan cuaca ekstrem. Selain itu, strategi *cross-selling* dan *up-selling* ditingkatkan, termasuk penawaran produk ramah lingkungan yang mendukung pembangunan berkelanjutan. Komitmen sosial perusahaan tetap aktif melalui pemberdayaan masyarakat, bantuan saat bencana alam, serta program pelestarian lingkungan.

Strategi jangka menengah, PT Asuransi Sinar Mas menetapkan kebijakan underwriting yang lebih relevan dengan mempertimbangkan faktor risiko iklim dalam penentuan premi dan penilaian risiko nasabah. Perusahaan juga memperluas pangsa pasar dan saluran distribusi dengan pendekatan yang lebih adaptif terhadap kondisi iklim Indonesia. Upaya penghijauan terus dilakukan melalui penanaman bibit pohon, baik di lingkungan internal maupun eksternal, sebagai dukungan terhadap program pemerintah dalam restorasi ekosistem

Strategi jangka panjang, perusahaan mengambil keputusan strategis dengan mengintegrasikan **Environmental, Social, and Governance (ESG)** secara penuh ke dalam proses bisnis sebagai investasi berkelanjutan. Konsep ESG telah dituangkan dalam kebijakan dan SOP perusahaan. Aksi konkret yang telah dan terus dilakukan meliputi pemasangan panel surya, penggantian lampu ke LED, penggunaan kran push, daur ulang air, serta pembuatan pupuk kompos dari limbah organik. Strategi keberlanjutan ini juga tertuang dalam **Rencana Aksi Keuangan Berkelanjutan (RAKB)**, yang mengacu pada Tujuan Pembangunan Berkelanjutan (SDGs) dan POJK No. 51 Tahun 2017 tentang Keuangan Berkelanjutan. Hal ini menjadi wujud nyata perjalanan PT Asuransi Sinar Mas menuju **Green Insurance Company**.

Pelaksanaan strategi keberlanjutan mengintegrasikan ketiga aspek ESG dalam satu framework yang utuh. Perusahaan senantiasa mempertimbangkan dampak lingkungan dari seluruh kegiatan operasional dan mendorong praktik bisnis yang ramah lingkungan. Sumber daya manusia dipandang sebagai aset terpenting; oleh karena itu, perusahaan terus berinvestasi pada pengembangan karyawan melalui pelatihan dan sertifikasi di bidang asuransi, sekaligus menciptakan lingkungan kerja yang aman dan nyaman.

Sebagai bentuk kepedulian terhadap kelestarian lingkungan, perusahaan mempertahankan sertifikasi **ISO 14001** dan telah membentuk **Komite Lingkungan** lintas divisi yang rutin

mengadakan rapat bulanan untuk membahas isu-isu lingkungan terkini. Dengan pendekatan ini, PT Asuransi Sinar Mas tidak hanya melindungi nasabah dari berbagai risiko, tetapi juga berkontribusi aktif pada pembangunan ekonomi yang inklusif dan berkelanjutan di tengah tantangan perubahan iklim yang semakin nyata.

B. Kegiatan Perusahaan

1. Keterlibatan Pemangku Kepentingan

Pemangku kepentingan mempunyai keterlibatan yang penting dalam mempengaruhi kegiatan dan keberlanjutan usaha Perusahaan, baik yang berkaitan dengan proses bisnis secara langsung maupun tidak langsung. Perusahaan dengan senantiasa membangun hubungan profesional dan harmonis dengan para *stakeholders* guna meningkatkan pelayanan dan kebutuhan usaha. Melalui pendekatan dengan para *stakeholders*, Perusahaan berharap kebutuhan *stakeholders* dapat lebih dipahami.

2. Kinerja Keuangan Perusahaan

Berikut adalah Kinerja 2024 & Proyeksi 2025 - Konvensional :

(dalam jutaan rupiah)

INDIKATOR	2024 AUDITED	2025 UNAUDITED	PROYEKSI 2026	GROWTH 2024-2025	GROWTH 2025-2026
PREMI BRUTO	8.374.520	9.876.712	10.750.976	18%	9%
KLAIM NETO	(1.823.130)	(2.558.381)	(2.745.776)	40%	7%
HASIL UW	809.346	1.101.498	1.321.795	36%	20%
HASIL INVESTASI	916.460	905.337	770.430	(1%)	(15%)
PROFIT SEBELUM PAJAK	677.841	1.024.460	1.006.303	51%	(2%)
TOTAL DANA INVESTASI	8.342.883	9.463.034	11.600.152	13%	23%
TOTAL ASET	11.620.120	12.697.517	15.163.068	9%	19%
TOTAL EKUITAS	5.506.670	6.520.493	7.898.238	18%	21%
RBC	353%	400%	424%	13%	6%
RASIO KECUKUPAN INVESTASI	253%	297%	313%	17%	6%
RASIO LIKUIDITAS	207%	218%	223%	5%	2%

Kinerja 2024 & Proyeksi 2025 - UUS :

Dana Tabarru

(dalam jutaan rupiah)

INDIKATOR	2024 AUDITED	2025 UNAUDITED	GROWTH 2024-2025
ASET	298.221,48	355.993,20	19%
INVESTASI	263.935,98	298.262,34	13%
AKUMULASI DANA	141.116,59	163.292,78	16%
KONTRIBUSI TABARRU	99.787,37	176.651,45	77%
KLAIM NETO	(21.098,92)	(23.333,33)	11%
SURPLUS (DEFISIT) UW	33.195,95	35.684,79	7%
HASIL INVESTASI	11.150,33	16.476,12	48%
RASIO PENCAPAIAN SOLVABILITAS	1384%	932%	(33%)
RASIO LIKUIDITAS	190%	198%	4%
RASIO KECUKUPAN INVESTASI	796%	691%	(13%)

* Proyeksi 2026 tidak ada karena spin off di tahun 2026

Dana Perusahaan

(dalam jutaan rupiah)

INDIKATOR	2024 AUDITED	2025 UNAUDITED	GROWTH 2024-2025
ASET	611.084	677.823	11%
INVESTASI	531.806	555.735	4%
EKUITAS	579.158	640.594	11%
UJROH ATAS KONTRIBUSI	38.990	52.117	34%
HASIL INVESTASI	23.660	33.528	42%
LABA (RUGI) SEBELUM PAJAK	42.252	47.283	12%
RASIO PENCAPAIAN SOLVABILITAS	9173%	4684%	(49%)
RASIO LIKUIDITAS	2108%	2216%	5%

* Proyeksi 2026 tidak ada karena spin off di tahun 2026

3. Kinerja penerapan Keuangan Berkelanjutan pada Lingkungan Hidup

Pentingnya menjaga kelestarian lingkungan harus di tanamkan sejak dini. Penebangan hutan/pembalakan hutan, polusi air dari limbah industri dan pertambangan, polusi udara di daerah perkotaan dan masalah mengenai rusaknya lingkungan merupakan masalah baru yang seharusnya dibenahi sesegera mungkin. Karena penanganan masalah ini tidak luput dari peran pemerintah dan masyarakat yang harus berdampingan menjaga dan melestarikan lingkungan hidup.

Kualitas hidup bisa didapatkan dari banyak hal, termasuk dari lingkungan yang nyaman dan bebas polusi. Namun sayangnya hal tersebut sulit didapatkan, sebab kini polusi sudah menjamur dimana saja. Polusi adalah suatu perubahan kondisi lingkungan yang merugikan banyak pihak yang disebabkan oleh hasil aktivitas manusia secara keseluruhan atau sebagian melalui pengaruh langsung/ tidak langsung.

Dalam rangka mengurangi dampak polusi, Pemerintah terus berupaya dan menegakkan hukum serta mendorong penerapan perkembangan teknologi pada sumber-sumber pencemar industri.

Sebagai salah satu upaya mendukung pemerintah dalam membentuk kepedulian akan kelestarian lingkungan yang berkelanjutan, Perusahaan mengambil bagian dalam mengurangi dampak emisi gas rumah kaca yang timbul akibat penggunaan listrik dan bahan bakar minyak (BBM) dalam setiap kegiatan yang dilakukan dengan memegang prinsip 3R yaitu *reduce, reuse dan recycle*.

Selain itu, perusahaan juga mulai menerapkan asuransi kendaraan listrik (EV Insurance) sebagai bagian dari strategi keuangan berkelanjutan. Langkah ini tidak hanya memberikan perlindungan terhadap aset hijau perusahaan, tetapi juga mendorong transisi menuju penggunaan energi bersih. Dengan adanya asuransi EV, risiko kerusakan maupun kehilangan kendaraan listrik dapat diminimalisasi, sehingga perusahaan lebih percaya diri berinvestasi pada armada ramah lingkungan. Kebijakan ini sekaligus memperkuat komitmen perusahaan dalam mengurangi emisi gas rumah kaca dan mendukung prinsip keberlanjutan jangka panjang.

4. Kegiatan Operasional dan Rantai Pasok

Dalam operasionalnya, Perusahaan memiliki jaringan rantai pasok yang terdiri dari berbagai pemasok yang menyediakan layanan dan barang pendukung untuk menunjang kegiatan perusahaan. Pemasok tersebut mencakup penyedia jasa kebersihan, peralatan, perlengkapan kantor, serta kebutuhan operasional lainnya yang mendukung kelancaran aktivitas bisnis

Selain itu, Perusahaan menggunakan sistem pengadaan yang dikembangkan oleh internal Perusahaan dimana sistem aplikasi ini dibangun guna meningkatkan efisiensi dan efektivitas pengadaan dan memberikan kesempatan yang setara untuk pemasok lokal.

5. Komitmen Asuransi Sinar Mas untuk Lingkungan

Dalam melestarikan dan menjaga ekosistem lingkungan hidup, perusahaan berkomitmen untuk memberikan *improvement* berkelanjutan di setiap kegiatan bisnis yang dijalankan. Hal tersebut tertuang jelas dalam bentuk kebijakan yang berisikan ketentuan terkait prosedur mengenai analisa lingkungan hidup.

Biaya Pengelolaan Lingkungan

(dalam jutaan Rupiah / in million Rupiah)

Nama Entitas Anak Subsidiary	2025	2024	2023	2022	2021
PT Asuransi Sinar Mas	871	818	763	754	695

a. Efisiensi Sumber Daya dan Minimalisasi Dampak

Program-program pengelolaan lingkungan yang telah dilaksanakan oleh Perusahaan

di tahun 2025 adalah:

- 1) Penghematan energi listrik dengan menggunakan lampu LED yang konsumsi dayanya rendah, pengaturan suhu udara AC dan pengaturan penerapan waktu operasional yang berkaitan dengan penerangan lampu maupun perangkat lainnya.
- 2) Kantor Pusat dan Kantor Cabang senantiasa tunduk terhadap Peraturan Daerah terkait keanekaragaman hayati, salah satu implementasinya adalah menyediakan penghijauan di area kantor.
- 3) Penerapan *STP (Sewage Treatment Plant)* dalam hal pengelolaan limbah buangan dan limbah cair.
- 4) Efisiensi biaya pemakaian kertas melalui seleksi kebutuhan atas permintaan kertas.
- 5) Larangan merokok di lingkungan kerja Perusahaan untuk mengurangi efek polusi terhadap udara sekitar.
- 6) Penerapan konsep *3R (Reduce, Reuse dan Recycle)* terhadap sampah organik dengan metode pengomposan.
- 7) Pengelolaan limbah B3 dengan mengirim limbah B3 ke pengumpul/pengolah limbah B3 yang mempunyai izin dari Kementerian Lingkungan Hidup.
- 8) Pembuatan Vertical garden untuk menambah area hijau di lingkungan Kantor.
- 9) Pembuatan pupuk kompos dari sampah organik yang dihasilkan oleh Kantin.
- 10) Penggunaan material bekas untuk dekorasi hiasan Natal dan Idul fitri.
- 11) Penggantian freon AC R-22 menjadi Freon yang lebih ramah lingkungan.
- 12) Penggunaan motor listrik dan mobil listrik untuk kebutuhan operasional perusahaan.

b. Pemakaian Material Kertas

Kertas merupakan salah satu material utama untuk menunjang aktivitas operasional kantor. Perusahaan mengambil tindakan penghematan penggunaan kertas (paperless) melalui teknologi digital berupa *softcopy* seperti PDF/lainnya. Sedangkan keperluan surat menyurat memanfaatkan teknologi *electronic mail (e-mail)* yang dikembangkan untuk memfasilitasi aktivitas korespondensi Perusahaan.

c. Pemakaian Material Tissue dan Plastik

Menurut Undang-undang Republik Indonesia Nomor 18 Tahun 2008 tentang Pengelolaan Sampah, yang dimaksud sampah adalah sisa kegiatan sehari-hari manusia dan/atau proses alam yang berbentuk padat. Sampah ini dihasilkan manusia setiap melakukan aktivitas sehari-hari.

Sebagian sampah yang mudah ditemukan dalam kehidupan manusia yaitu tissue dan plastik. Dalam mendukung peraturan pemerintah terkait pengolahan sampah, perusahaan berupaya membatasi penggunaan tissue dan plastik di lingkungan perusahaan seperti memberikan himbauan penghematan penggunaan tisu pada toilet dan membatasi penggunaan plastik untuk membungkus makanan di kantin.

d. Penggunaan Energi

Sumber energi utama yang digunakan oleh Perusahaan berupa listrik dan Bahan Bakar Minyak (BBM). Penggunaan listrik bersumber dari PT PLN (Persero) dan Perusahaan menyiapkan genset sebagai alternatif jika pasokan listrik dari PLN padam. Energi listrik digunakan dalam operasional kantor; seperti penerangan, menghidupkan peralatan elektronik penunjang kerja dan lain-lain. Sedangkan penggunaan BBM untuk kebutuhan kendaraan operasional dan genset. Asuransi Sinar Mas berkomitmen untuk melakukan penghematan listrik dan BBM karena Perusahaan menyadari bahwa ketersediaan listrik maupun BBM semakin terbatas dan termasuk dalam kategori sumber energi tak terbarukan. Jika tidak bijaksana dalam penggunaan, maka berpengaruh cepat dalam mengurangi pasokan.

Beberapa program terkait upaya efisiensi penggunaan listrik yang telah direalisasikan oleh Perusahaan di tahun 2025 adalah:

- 1) Penggantian lampu TL dengan teknologi LED yang menyerap energi lebih sedikit namun memberikan pencahayaan yang lebih terang.
- 2) Jadwal pengaturan lampu penerangan dan peralatan listrik untuk operasional gedung dijalankan secara ketat dan tepat dengan memperhatikan kenyamanan dan keamanan penghuni gedung demi memaksimalkan pemakaian listrik. Pada siang hari, lampu-lampu di ruangan yang mendapatkan pencahayaan alami dari

matahari akan dipadamkan dan memanfaatkan pencahayaan alami dengan membuka krei/tirai/tutup jendela. Pada saat jam istirahat dilakukan pengurangan lampu penerangan dan dilakukan penyesuaian intensitas cahaya lampu. Setelah di luar jam operasional kantor untuk ruangan yang tidak digunakan akan dilakukan pemadaman.

- 3) Pengaturan AC ruangan kerja dengan tetap memperhatikan kenyamanan penghuni gedung. Dilakukan penyesuaian jumlah unit AC yang dihidupkan dengan banyaknya penghuni ruangan dan pada saat jam istirahat karena sebagian penghuni meninggalkan ruang kerjanya maka AC juga dilakukan pengurangan supaya lebih hemat energi. Sedangkan upaya penghematan bahan bakar minyak dilakukan antara lain dengan mengurangi perjalanan dinas, mengganti rapat tatap muka dengan telekonferensi, serta menegaskan kembali kepada *driver* agar mematikan kendaraan pada saat parkir.
- 4) Pemasangan surya panel yang dapat membantu mengurangi beban penggunaan listrik; Selain itu surya panel dapat mengurangi polusi udara karena tenaga energi surya memanfaatkan panas matahari yang tidak mengeluarkan emisi gas rumah kaca yang menyebabkan pemanasan global.
- 5) Penggunaan AC inverter yang lebih hemat listrik
- 6) Penggunaan sensor cahaya untuk operasional lampu di area parkir kendaraan sehingga lampu dapat padam secara otomatis ketika intensitas cahaya sekitar tinggi.

Uraian	Satuan	2025	2024	2023	2022	2021
Listrik	kWh	1,113,921	1,186,455	1,219,005	1,253,943	1,194,675
Penggunaan BBM	Liter	68.150,25	67.839	80.786	101.982	93.983

e. Penggunaan Air

Air merupakan salah satu kebutuhan penunjang operasional kantor, digunakan untuk keperluan mandi, cuci, wudhu, menyiram tanaman dan lain-lain. Perusahaan melakukan efisiensi penggunaan air dengan mengatur volume air yang digunakan oleh penghuni diantaranya:

- 1) Mengganti kran wastafel dari tipe putar menjadi tipe *push*, tujuannya untuk menghindari pemborosan penggunaan air jika terjadi kelalaian lupa menutup kran setelah selesai mencuci tangan.
- 2) Mengurangi tekanan air yang keluar dari setiap kran dengan mengatur valve instalasi distribusi tiap lantai.
- 3) Penggunaan daur ulang air untuk penyiraman tanaman, *flushing closet* dan lain-lain.

Uraian	Satuan	2025	2024	2023	2022	2021
Penggunaan Air	m ³	14,514	15,656	15,607	12,667	10,874

f. Emisi

Dalam menjalankan kegiatan operasionalnya, Perusahaan menghasilkan emisi yang bersumber dari penggunaan energi, terutama Bahan Bakar Minyak (BBM) dan listrik. Penggunaan BBM berkontribusi terhadap emisi gas rumah kaca (GRK) secara langsung, sedangkan konsumsi listrik menghasilkan emisi GRK tidak langsung. Selain itu, emisi udara juga berasal dari penggunaan bahan bakar pada kendaraan operasional dan genset.

Sebagai bentuk komitmen terhadap pengelolaan lingkungan, Perusahaan mendukung implementasi kebijakan pemerintah, khususnya Peraturan Presiden Republik Indonesia Nomor 61 Tahun 2011 tentang Rencana Aksi Nasional Penurunan Emisi Gas Rumah Kaca (RAN-GRK). Kebijakan ini menjadi acuan dalam pelaksanaan berbagai inisiatif yang berkontribusi pada penurunan emisi GRK, baik secara langsung maupun tidak langsung.

Jumlah emisi gas rumah kaca yang dihasilkan dari kegiatan operasional perusahaan dihitung dan ditampilkan dalam tabel berikut :

Emisi	Satuan	2025	2024	2023	2022
Total Emisi GRK Cakupan 1 (BBM)	ton setara CO ₂	181	180	214	270
Total Emisi GRK Cakupan 2 (Listrik PLN)	ton setara CO ₂	936	997	1.024	1.053

asarkan hasil penghitungan emisi tahun 2025, total emisi GRK Perusahaan tercatat mengalami penurunan dibandingkan tahun 2024. Hal ini mencerminkan efektivitas langkah-langkah pengendalian yang telah dilakukan secara berkelanjutan.

Upaya pengurangan emisi dilakukan melalui optimalisasi penggunaan energi, baik listrik maupun BBM. Perusahaan juga secara konsisten melaksanakan uji emisi serta perawatan rutin kendaraan operasional untuk menjaga performa mesin tetap optimal, sehingga konsumsi bahan bakar menjadi lebih efisien dan emisi yang dihasilkan lebih rendah.

Selain itu, Perusahaan turut mengembangkan ruang terbuka hijau dengan menanam berbagai jenis vegetasi. Inisiatif ini berperan dalam meningkatkan kualitas udara melalui penyerapan karbon dioksida (CO₂) dan produksi oksigen.

Dalam pengelolaan limbah, Perusahaan menerapkan sistem Sewage Treatment Plant (STP) untuk mengolah limbah cair domestik yang dihasilkan dari aktivitas operasional gedung, khususnya dari fasilitas toilet. Limbah tersebut diolah menjadi air yang dapat dimanfaatkan kembali untuk kebutuhan non-konsumsi, seperti flushing, penyiraman tanaman, dan penyiraman area parkir.

Untuk memastikan kualitas hasil pengolahan, Perusahaan secara berkala melakukan uji baku mutu air melalui laboratorium independen setiap bulan, serta pengujian oleh laboratorium pemerintah daerah setiap triwulan, sesuai dengan ketentuan Peraturan Menteri Lingkungan Hidup dan Kehutanan Nomor 68 Tahun 2016.

Adapun limbah Bahan Berbahaya dan Beracun (B3), seperti oli bekas dari kendaraan operasional dan genset, dikelola melalui kerja sama dengan pihak ketiga yang memiliki izin resmi dari Kementerian Lingkungan Hidup. Langkah ini dilakukan untuk memastikan seluruh proses pengelolaan limbah telah memenuhi ketentuan peraturan perundang-undangan yang berlaku.

g. Keselamatan Kerja

Lingkungan kerja yang aman dan nyaman merupakan salah satu faktor yang menunjang produktivitas karyawan. Sebab itu, Perusahaan berkomitmen untuk menjalankan operasional usaha dengan senantiasa memperhatikan kesehatan dan keselamatan kerja (K3) dengan melengkapi alat-alat keselamatan kerja dan lingkungan kantor sebagai berikut :

- 1) Generator set (bersertifikat);
- 2) Lift (bersertifikat);
- 3) Instalasi Penyalur Listrik (bersertifikat);
- 4) Keselamatan Kebakaran (bersertifikat);
- 5) Instalasi Listrik (bersertifikat);
- 6) Resapan Air;
- 7) Hidran;
- 8) Sprinkler;
- 9) APAR;
- 10) Tangga Darurat;
- 11) CCTV;
- 12) Kotak P3K;
- 13) Peta Jalur Evakuasi.

Perusahaan juga memiliki komitmen yang tinggi terhadap faktor Keselamatan dan Kesehatan Kerja, di antaranya :

- 1) Perawatan dan pengecekan kondisi APAR secara berkala.
- 2) Perawatan dan pengecekan Hidran di sekitar gedung.
- 3) Mengadakan training penggunaan APAR dan hidran kepada petugas Teknisi, *security* dan *floor warden*.
- 4) Menyediakan Jalur Evakuasi.
- 5) Adanya poster dan tanda-tanda peringatan Kesehatan dan Keselamatan Kerja.
- 6) Terdapat zona aman/titik kumpul terhadap keadaan darurat yang memadai.
- 7) Memiliki panduan sistem penanggulangan bahaya kebakaran.
- 8) Pengelolaan terhadap gangguan lalu lintas.
- 9) Mengadakan Training Awareness Keselamatan Kesehatan Kerja kepada Karyawan.

10) Mengadakan simulasi tanggap darurat evakuasi karyawan terhadap bencana gempa bumi dan kebakaran

Dengan upaya yang telah dilakukan tersebut, Asuransi Sinar Mas berhasil mewujudkan angka kecelakaan kerja nol (*zero accident*). Kebijakan dan Program Perusahaan terkait kesehatan karyawan dengan memperhatikan kesehatan fisik seluruh karyawan sejak penerimaan karyawan baru melalui syarat pemeriksaan kesehatan (*general check-up*). Selain itu, untuk menjamin kesehatan dan kesejahteraan karyawan maka perusahaan memberikan jaminan kesehatan sepanjang tahun untuk setiap karyawan.

6. Penerapan Keuangan Berkelanjutan Bagi Masyarakat

Sejalan dengan visi dan misi, Perusahaan melanjutkan komitmen dalam mewujudkan tanggung jawab sosial perusahaan (*Corporate Social Responsibility* atau CSR). Melalui berbagai inisiatif CSR, Perusahaan aktif membangun hubungan yang harmonis dan berkelanjutan dengan karyawan, pelanggan, pemerintah, serta masyarakat. Inisiatif ini bertujuan untuk membangun kemitraan yang saling menguntungkan dan berkelanjutan dalam jangka panjang.

Sejak mengadopsi ISO 26000:2010 pada tahun 2021, perusahaan telah mengimplementasikan standar internasional dalam tanggung jawab sosial, mencakup tujuh aspek utama yang mendukung tata kelola yang baik, hak asasi manusia, praktik ketenagakerjaan, hingga pemberdayaan komunitas. Dengan pendekatan ini, Asuransi Sinar Mas terus berupaya menciptakan ekosistem bisnis yang bertanggung jawab, inovatif, dan berkelanjutan.

Sepanjang tahun 2025, Perusahaan melakukan berbagai kegiatan sebagai berikut :

A. Rumah Kreatif Sinar Mas

Didirikan pada tahun 2016, Rumah Kreatif Sinar Mas (RKSM) adalah sebuah inisiatif bina usaha masyarakat yang dibentuk PT Asuransi Sinar Mas guna meningkatkan

potensi Kabupaten Humbang Hasundutan, Sumatra Utara, sebagai daerah pariwisata unggulan di Indonesia dengan sumber daya manusia yang kreatif, terampil dan mandiri. Inisiatif ini merupakan bentuk kepedulian PT Asuransi Sinar Mas terhadap masyarakat Kabupaten Humbang Hasundutan, serta sebagai wujud dukungan kami terhadap **Nota Kesepahaman antara Otoritas Jasa Keuangan (OJK) dan Kementerian Pariwisata untuk mengembangkan kawasan Danau Toba.**

Mengingat potensi besar yang dimiliki oleh Kabupaten Humbang Hasundutan, serta rencana dan program pemerintah untuk mengembangkan kawasan Danau Toba sebagai salah satu daerah pariwisata di Indonesia dengan tingkat prioritas tertinggi, maka PT Asuransi Sinar Mas berkomitmen untuk menggalakkan program-program pemberdayaan bagi warga setempat lewat sebuah inisiatif bina usaha masyarakat yang berbasis kreativitas serta berkelanjutan.

B. Semangat Berbagi #Berbagi Berkah Ramadan

1) Asuransi Sinar Mas Unit Usaha Syariah Bagikan Paket Sembako dan Wakafkan Al-Qur'an di Banda Aceh

Banda Aceh, 25 Maret 2025, PT Asuransi Sinar Mas bersama dengan Asuransi Sinar Mas Unit Usaha Syariah melaksanakan kegiatan Berbagi Berkah Paket Idul Fitri & Wakaf Al-Qur'an di wilayah Banda Aceh. 100 Paket Idul Fitri telah disalurkan ke masyarakat Gampong Ajun, Aceh Besar dan juga 250 mushaf Al-Qur'an untuk lima masjid di Banda Aceh.

2) Asuransi Sinar Mas dan Asuransi Sinar Mas Unit Syariah Berbagi Berkah Paket Idul Fitri 1446 H dan Wakaf Al-Qur'an di Kelurahan Rawa Terate, Jakarta Timur

Jakarta, 25 Maret 2025, PT Asuransi Sinar Mas bersama dengan Asuransi Sinar Mas Unit Usaha Syariah, Bengkel Tekno, dan Yayasan Tzu Chi Sinar Mas melaksanakan kegiatan Berbagi Berkah Paket Idul Fitri & Wakaf Al-Qur'an di wilayah kelurahan Rawa Terate, Cakung, Jakarta Timur. Sebanyak 200 paket Idul Fitri dibagikan ke masyarakat.

3) Berbagi Berkah Paket Idul Fitri 1446 H dan Wakaf Al-Qur'an di Lhokseumawe

Lhokseumawe, 25 Maret 2025, PT Asuransi Sinar Mas bersama dengan Asuransi Sinar Mas Unit Usaha Syariah melaksanakan kegiatan Berbagi Berkah 100 Paket Idul Fitri & 250 Wakaf Al-Qur'an di wilayah Lhokseumawe.

4) Berbagi Berkah Paket Idul Fitri 1446 H dan Wakaf Al-Qur'an di Kelurahan Kramat Pela, Jakarta Selatan

Jakarta, 25 Maret 2025, PT Asuransi Sinar Mas bersama dengan Asuransi Sinar Mas Unit Usaha Syariah, Bengkel Tekno, dan Yayasan Tzu Chi Sinar Mas melaksanakan kegiatan Berbagi Berkah Paket Idul Fitri & Wakaf Al-Qur'an di wilayah Kelurahan Kramat Pela, Jakarta Selatan. Sebanyak 300 paket Idul Fitri dibagikan ke masyarakat.

5) Berbagi Berkah Paket Idul Fitri 1446 H dan Wakaf Al-Qur'an di Kelurahan Kampung Bali, Jakarta Pusat

Jakarta, 26 Maret 2025, PT Asuransi Sinar Mas bersama dengan Asuransi Sinar Mas Unit Usaha Syariah, Bengkel Tekno, dan Yayasan Tzu Chi Sinar Mas melaksanakan kegiatan Berbagi Berkah Paket Idul Fitri & Wakaf Al-Qur'an di wilayah Kelurahan Kampung Bali, Jakarta Pusat. Sebanyak 500 paket Idul Fitri dibagikan ke masyarakat.

6) Pembagian Makanan Berbuka Puasa

Jakarta, 22 Maret 2025 - Dapur umum untuk berbuka puasa disiapkan relawan Tzu Chi Cabang Sinar Mas di Plaza Simas, Tanah Abang. Relawan yang berasal dari Asuransi Sinar Mas, Sinar Mas Multi Finance, Bank Sinarmas, APP, dan Agribisnis menyiapkan 650 paket berbuka puasa. Kegiatan ini dibentuk untuk berbagi berkah saat Bulan Suci Ramadan. Menu berbuka ini disalurkan untuk pengendara yang melintas dan juga 10 panti asuhan di beberapa wilayah.

7) Penuangan Celengan Bambu Komunitas Relawan Tzu Chi Asuransi Sinar Mas

Jakarta, 15 Agustus 2025, Komunitas Relawan Tzu Chi Asuransi Sinar Mas mengadakan penuangan celengan bambu di Plaza Simas, Pusat Layanan Klaim Simas Mobil, dan Menara Tekno. Kegiatan ini diikuti oleh direksi dan seluruh karyawan Asuransi Sinar Mas serta unit usaha lainnya yang berada di gedung-gedung tersebut. Setiap celengan yang dituangkan menyimpan doa dan kepedulian bagi sesama. Dana yang terkumpul disumbangkan ke Yayasan Budha Tzu Chi untuk kegiatan amal.

8) Tzu Chi Sinar Mas Bersama Asuransi Sinar Mas Melakukan Kunjungan Kasih Yayasan Rumah Singgah Kasih Ampera

Jakarta, 23 Desember 2025 - Tzu Chi Sinar Mas bersama Komunitas Relawan Tzu Chi Asuransi Sinar Mas hadir dalam Kunjungan Kasih ke Yayasan Rumah Singgah Kasih Ampera, Pademangan, Jakarta Utara. Kehangatan Natal terasa semakin nyata melalui berbagi paket sembako dan bingkisan serta berbagai aktivitas kebersamaan yang dipenuhi tawa dan sukacita seperti bermain games dan bernyanyi bersama yang diiringi alunan musik.

7. Pengembangan Karyawan Berkelanjutan

Sumber daya manusia merupakan hal yang sangat penting dalam kegiatan usaha karena SDM memiliki peranan yang sentral dalam menentukan kinerja dari suatu perusahaan. Oleh karena itu dibutuhkannya perhatian lebih terhadap SDM agar setiap elemen yang terdapat dalam suatu perusahaan dapat berjalan dengan baik. Pengembangan dan pengelolaan SDM merupakan investasi bagi suatu perusahaan karena dalam prosesnya dibutuhkan biaya untuk mendukung hal tersebut, namun sejalan dengan biaya yang dikeluarkan, manfaat yang diperoleh oleh perusahaan juga besar karena perusahaan akan memiliki karyawan yang profesional dan handal dalam mengerjakan segala pekerjaan dan aktifitas yang diberikan.

Seiring dengan tuntutan kompetisi bisnis global, khususnya dalam mengelola SDM, menunjukkan bahwa karyawan dapat memiliki kinerja yang optimal apabila karyawan tersebut memiliki kompetensi yang handal dibidangnya. Divisi HRD perusahaan

menetapkan standar kompetensi yang harus dimiliki oleh setiap karyawan di setiap level jabatan dan bagian yang ada.

Untuk memenuhi standar kompetensi yang berlaku maka perusahaan menyediakan serangkaian program pengembangan dan pengelolaan SDM sebagai wujud komitmen perusahaan untuk memfasilitasi karyawan menjadi pribadi yang lebih baik dan cakap dalam pekerjaan yang dilakukannya. Pelatihan yang diadakan berupa *training inhouse*, *coaching*, seminar, pelatihan gelar keprofesian yang menjadi hak dan berlaku untuk setiap karyawan yang ada.

Selama tahun 2021 sampai dengan 2025, Perusahaan telah memfasilitasi pendidikan dan pelatihan dengan total jam pelaksanaan rata-rata 40 jam/karyawan per tahun. Jenis pelatihan yang di berikan berupa *training inhouse*, *coaching*, profesional, gelar keprofesian dan seminar/*workshop* dari berbagai bidang yang dibutuhkan, seperti tabel di bawah ini :

No	Tanggal Training	Nama Training	Penyelenggara
1.	Januari-Maret 2021	Certified Human Resource Profesional	Atma Jaya University
2.	15 Maret 2021	Pelatihan Asuransi Syariah Tingkat Ajun Ahli	IIS
3.	23-26 Maret 2021	Certified Risk Management Professional	LSMPR
4.	7-9 April 2021	Certified Risk Management Professional	LSMPR
5.	8-9 Desember 2021	Seminar “The 16 th Indonesian HR Expo”	Intipesan
6.	4-6 Januari 2022	Workshop “Understanding Human Learning”	LPKN
7.	April 2022	PEGA Certified System Architect	PEGA Academy
8.	28 Juni 2022	Webinar Liability Government	PAI
9.	13 Juli 2022	Digital Transformation & Artificial Intelligence	PAI

10.	23-26 Agustus 2022	IFRS 17-PSAK 74 tentang Kontrak Asuransi	AAUI
11.	September 2022	Certified Risk Management Officer	LSMPR
12.	September 2022	Webinar “Tree Lines of Defences of Three Lines Model”	GRC
13.	September 2022	Brevet A & B	PT Cipta Tunas Edukasi
14.	Oktober 2022	Webinar “Cover Kosmetik dalam Perspektif Asuransi Kesehatan”	APARI
15.	29-30 November 2022	Mastering Communication at Work	Markplus
16.	8 Desember 2022	Asuransi Penerbangan	AAUI
17.	28 Desember 2022	Konferensi LSMPR	LSMPR
18.	28 Agustus 2023	Cyber Risk by AON	AON
19.	23 - 31 Mei 2023	Training Akuntansi Syariah	Media Edutama Indonesia
20.	10 - 11 July 2023	People In Harmony	Mega & Mauro
21.	11 July 2023	ADP MSDM	LSP MSDM Unggul Idn
22.	29 - 31 Maret 2023	Enchancing Ledership & Communication Skill	Markplus
23.	4 April - 19 September 2023	CDP Series “Advance Learning Program in Wealth Management”	PT Maesa Consulting Indonesia
24.	6 - 7 Maret 2023	Winning Customer Experience Through Understanding Customer Journey	Markplus
25.	11 - 13 January 2023	IT Security Audit	Proxis Global Solusi
26.	18 - 19 September 2023	Financial Impact Analyst	AAUI
27.	14 November 2023	Measurement Model & Reinsurance Contract	AAUI
28.	19 - 20 Oktober	Data Requirement & Saldo Awal	AAUI

	2023		
29.	3 November 2023	Cara Mudah Mengagresikan Resiko Organisasi	GRC Tangguh Management PAM
30.	23 September 2023	Seminar The Art of Closing in Hybrid Era	Indra Hadiwidjaja
31.	4 Oktober 2023	Training Compensation and Benefit	CV Prima Sinergi
32.	20 - 23 Juni 2023	The Asia Pacific PAI SOA Join Symposium	PAI
33.	16-17 November 2023	Training PSAK (IFRS 17)	AAUI
34.	26 Maret 2024	Pelatihan PSAK 117	PT KPMG Siddharta Advisory
35.	13-16 Mei 2024	Pelatihan Sertifikasi CRMP	PT RAP Indonesia
36.	20-22 Mei 2024	Perlatihan Sertifikasi CRMO	PT RAP Indonesia
37.	27 Juni 2024	Pelatihan Leadership Skill for Manager	CV Prima Sinergi
38.	20-22 Agustus 2024	Training 7 th Indonesian Actuaries Summit 2024	PAI
39.	12-14 Agustus 2024	Pelatihan Sertifikasi CRMO	PT RAP Indonesia
40.	14 September 2024	Training Internal Auditor Profesional Specialist	Revolution Mind Indonesia
41.	12 Oktober 2024	Webinar GIRMA : How To Mitigate The Risk Of Kebocoran Data Pribadi	GIRMA
42.	20 November 2024	Training Surety Bond	AAUI
43.	30-31 Desember 2024	Training Professional Secretary Skills	Arcarta Consultant
44.	21 Januari 2025	Training Risk Management (CRMO)	PT RAP
45.	10 Februari 2025	Workshop AI Training	PT Pelita Layanan
46.	26 Februari 2025	Training Markplus	Markplus

47.	19 Maret 2025	Training Risk Management (CRGP)	PT RAP
48.	22 April 2025	HR Staff Certification	PT BNSP
49.	12 - 13 Agustus 2025	Pelatihan Strategi CSR dan Pengukuran Kinerja Berkelanjutan SROI	PT Madani Solusi Indonesia
50.	12 September 2025	Pelatihan Perpajakan	
51.	7 November 2025	More Precious Than Gold	PT Probesco Indonesia

Adapun alokasi dana yang digunakan untuk mendukung pengembangan SDM Perusahaan di tahun 2025 sebesar Rp 43.641.000.000,-. Alokasi dana yang dikeluarkan Perusahaan selama 1 tahun terakhir adalah sebagai berikut:

Tahun	Realisasi Dana
2021	Rp3.045.340.000,-
2022	Rp15.598.160.000,-
2023	Rp 13.561.000.000
2024	Rp 48.067.000.000
2025	Rp 43.641.000.000

8. Literasi dan Inklusi Keuangan Berkelanjutan

Sebagai bagian dari komitmen dalam meningkatkan literasi keuangan di Indonesia, PT Asuransi Sinar Mas secara aktif menjalankan program edukasi keuangan bagi masyarakat. Perusahaan menyadari bahwa pemahaman finansial yang baik dapat membantu individu mengelola keuangan secara lebih bijak, terutama di tengah semakin beragamnya produk dan layanan keuangan.

Pada tahun 2025, kegiatan literasi keuangan mulai dilakukan secara tatap muka di berbagai wilayah. Dalam kegiatan ini, peserta tidak hanya mendapatkan edukasi keuangan tetapi juga menerima celengan impian serta produk asuransi Simas Mikro gratis, seperti Simas Siswa Mikro untuk siswa, Simas Perlindungan untuk guru, dan Simas Petani untuk petani. Pemberian celengan dan asuransi ini menjadi salah satu cara untuk mengenalkan produk keuangan kepada

masyarakat serta mendorong kesadaran akan pentingnya perlindungan finansial.

Selain secara langsung, edukasi keuangan juga dilakukan secara digital melalui artikel edukatif yang tersedia di menu Edukasi Keuangan di website www.sinarmas.co.id, serta melalui konten edukasi keuangan di media sosial perusahaan. Dengan pendekatan ini, Asuransi Sinar Mas terus berupaya menjangkau lebih banyak masyarakat dan meningkatkan kesadaran finansial secara luas.

1) Asuransi Sinar Mas Gelar Literasi Keuangan dan Bagikan Asuransi Mikro Bagi Petani di Kota Manado

Manado, 26 Juni 2025 - Asuransi Sinar Mas menyelenggarakan kegiatan Literasi Keuangan bagi para petani di Kota Manado dalam rangka Kick-Off Bulan Literasi Keuangan serta wujud konkrit dukungan terhadap program GENCARKAN. Asuransi Sinar Mas juga membagikan perlindungan asuransi mikro Simas Petani secara gratis bagi 400 petani peserta literasi.

2) Edukasi Keuangan Bagi Siswa SMKN 1 Mamuju, Sulawesi Barat

Mamuju, 26 September 2025 - PT Asuransi Sinar Mas (ASM) mendukung upaya Otoritas Jasa Keuangan (OJK) dalam memperluas literasi keuangan di Indonesia. Sebagai bagian dari inisiatif tersebut, ASM menyelenggarakan kegiatan literasi keuangan di SMK Negeri 1 Mamuju, Sulawesi Barat dan diikuti oleh 100 siswa/i. Kegiatan ini juga menjadi bagian dari dukungan Asuransi Sinar Mas terhadap program GENCARKAN (Gerakan Cerdas Keuangan) dan rangkaian Bulan Inklusi Keuangan (BIK) yang dicanangkan oleh Otoritas Jasa Keuangan (OJK).

3) Asuransi Sinar Mas Gelar Literasi Keuangan bagi UMKM di Kota Batam

Batam, 22 Agustus 2025 - Asuransi Sinar Mas kembali menyelenggarakan kegiatan Literasi Keuangan. Pada kesempatan ini, Literasi keuangan diberikan kepada para pelaku Usaha Mikro, Kecil, dan Menengah (UMKM) di Kota Batam, Kepulauan Riau. Literasi diikuti oleh 100 UMKM yang terdaftar di Dinas Koperasi dan Usaha Mikro Kota Batam.

4) Asuransi Sinar Mas Berpartisipasi Dalam Kuliah Umum dan Sinergi Asuransi

Syariah di Universitas Muhammadiyah Purwokerto

Purwokerto, 7 Oktober 2025 – Dalam rangka memperingati Hari Asuransi Nasional, Asosiasi Asuransi Umum Indonesia (AAUI) menggelar kegiatan Kuliah Umum dan Sinergi Asuransi Syariah di Universitas Muhammadiyah Purwokerto. Asuransi Sinar Mas turut berpartisipasi dengan membuka booth sebagai bentuk dukungan terhadap kegiatan yang diselenggarakan AAUI. Dalam kesempatan ini, Asuransi Sinar Mas juga membagikan Celengan Impian kepada para pengunjung yang datang ke booth.

5) Asuransi Sinar Mas Gelar Literasi Keuangan bagi Pegiat UMKM di Bengkulu Utara

Bengkulu, 11 September 2025 - Dalam rangka mendukung Gerakan Nasional Cerdas Keuangan (GENCARKAN), Otoritas Jasa Keuangan (OJK) Provinsi Bengkulu menggelar kegiatan business matching dan literasi keuangan kepada para pegiat UMKM di Kabupaten Bengkulu Utara. PT Asuransi Sinar Mas bersama lembaga jasa keuangan lain yang ada di Provinsi Bengkulu mendapat kesempatan untuk memberikan edukasi keuangan kepada pegiat UMKM, yang diharapkan dapat meningkatkan pemahaman masyarakat mengenai pengelolaan keuangan.

6) Asuransi Sinar Mas Gelar Literasi Keuangan bagi Komunitas Lari Makassar

Makassar, 11 Oktober 2025 - Dalam rangka Bulan Inklusi Keuangan (BIK) dan mendukung Gerakan Nasional Cerdas Keuangan (GENCARKAN), Asuransi Sinar Mas menggelar kegiatan literasi keuangan kepada 2 komunitas lari di Makassar, yaitu Sinar Mas Runners Makassar dan Indorunners Makassar. Melalui kegiatan literasi ini, Asuransi Sinar Mas memberikan edukasi keuangan kepada para anggota komunitas, agar semakin memahami cara mengelola keuangan, mengenal definisi risiko, dan memahami manfaat memiliki asuransi, seperti asuransi mikro.

7) Literasi Keuangan bagi Siswa/i di SMK 1 Strada Jakarta

Jakarta, 23 September 2025 – Sebagai bentuk kontribusi nyata terhadap penguatan ekosistem pendidikan vokasi, Eka Tjipta Foundation menyelenggarakan pelatihan literasi digital dan keuangan bagi guru dan siswa SMK Strada 1 Jakarta. Pada kegiatan ini, Asuransi Sinar Mas bersama XLSMART mendapat kesempatan untuk memberikan

edukasi keuangan dan digital kepada para siswa/i SMK Strada 1 Jakarta.

8) Edukasi secara online melalui website dan media sosial

Selain melaksanakan literasi keuangan secara offline, Asuransi Sinar Mas secara konsisten terus melakukan edukasi keuangan melalui konten dan artikel yang diposting di media sosial dan situs resmi perusahaan www.sinarmas.co.id, agar informasinya dapat diakses lebih luas oleh masyarakat. Pada tahun 2025, telah dilakukan edukasi secara online sebanyak 202 konten/artikel.

9) Literasi Keuangan bagi Siswa/i di SMK Ananda Bekasi

Bekasi, 30 September 2025 – Eka Tjipta Foundation kembali menyelenggarakan pelatihan literasi digital dan keuangan bagi guru dan siswa SMK Ananda Bekasi. Kegiatan ini merupakan bentuk kontribusi nyata Eka Tjipta Foundation terhadap penguatan ekosistem pendidikan vokasi. Pada kesempatan ini, Asuransi Sinar Mas bersama XLSMART memberikan edukasi keuangan dan digital kepada para siswa/i SMK Ananda Bekasi.

9. Tata Kelola Keuangan Berkelanjutan

Dalam menjalankan kegiatan operasionalnya, Perusahaan berkomitmen untuk melaksanakan Tata Kelola Perusahaan Yang Baik, sesuai dengan praktik terbaik (*best practice*) dan peraturan perundang-undangan yang berlaku. Penerapan Tata Kelola Perusahaan Yang Baik atau *Good Corporate Governance* secara konsisten diharapkan dapat memperkuat daya saing Perusahaan dan memaksimalkan nilai Perusahaan untuk mencapai kesinambungan usaha dan memberikan nilai tambah bagi *shareholders* maupun *stakeholders*.

Komitmen Perusahaan dalam melaksanakan Tata Kelola Perusahaan Yang Baik senantiasa dilakukan dengan menerapkan berbagai prinsip-prinsip Tata Kelola Perusahaan Yang Baik. Prinsip-prinsip Tata Kelola Perusahaan Yang Baik tersebut meliputi:

Transparansi (<i>transparency</i>)	yaitu, keterbukaan dalam melaksanakan proses pengambilan keputusan dan keterbukaan dalam mengungkapkan informasi material dan relevan mengenai perusahaan.
Akuntabilitas (<i>accountability</i>)	yaitu kejelasan fungsi, pelaksanaan dan pertanggungjawaban Organ sehingga pengelolaan perusahaan terlaksana secara efektif.
Pertanggungjawaban (<i>responsibility</i>)	yaitu kesesuaian di dalam pengelolaan perusahaan terhadap peraturan perundang-undangan dan prinsip-prinsip korporasi yang sehat.
Kemandirian (<i>independency</i>)	yaitu keadaan di mana perusahaan dikelola secara profesional tanpa benturan kepentingan dan pengaruh/tekanan dari pihak manapun yang tidak sesuai dengan peraturan perundang-undangan dan prinsip-prinsip korporasi yang sehat.
Kewajaran (<i>fairness</i>)	yaitu keadilan dan kesetaraan di dalam memenuhi hak-hak pemangku kepentingan (<i>stakeholders</i>) yang timbul berdasarkan perjanjian dan peraturan perundang-undangan.

Kerangka kerja Tata Kelola Perusahaan Yang Baik di Perusahaan terdiri atas struktur Tata Kelola sebagai landasan, implementasi sebagai perwujudan pelaksanaan prinsip, dan penilaian penerapan tata kelola perusahaan sebagai parameter pelaksanaannya. Parameter inilah yang digunakan organ-organ Perusahaan sebagai indikator untuk terus melakukan perbaikan dalam melaksanakan prinsip Tata Kelola Perusahaan Yang Baik.

a. Struktur Tata Kelola

Struktur organisasi Perusahaan telah disusun sesuai dengan ketentuan regulasi yang berlaku, terutama Peraturan Otoritas Jasa Keuangan Nomor 73/POJK.05/2016 jis. Peraturan Otoritas Jasa Keuangan No. 43/POJK.05/2019 tentang Tata Kelola

Perusahaan Yang Baik Bagi Perusahaan Perasuransian dan Peraturan Otoritas Jasa Keuangan No. 23 Tahun 2023 tentang Perizinan Usaha Dan Kelembagaan Perusahaan Asuransi, Asuransi Syariah, Reasuransi, Dan Reasuransi Syariah.

1) Rapat Umum Pemegang Saham

Rapat Umum Pemegang Saham (RUPS) merupakan organ tertinggi Perusahaan yang memiliki tugas dan kewenangan yang tidak diberikan kepada Dewan Komisaris maupun Direksi.

2) Dewan Komisaris

Dewan Komisaris merupakan organ Perusahaan yang bertugas melakukan pengawasan secara umum dan/atau khusus sesuai dengan Anggaran Dasar Perusahaan serta memberikan nasihat/rekomendasi kepada Direksi dalam menjalankan kepengurusan Perusahaan. Dewan Komisaris bertanggung jawab langsung kepada RUPS. Selain itu, Dewan Komisaris juga bertugas dalam memastikan penyelenggaraan penerapan prinsip-prinsip tata kelola Perusahaan telah berjalan dengan baik dalam setiap kegiatan dan keberlanjutan usaha Perusahaan.

3) Direksi

Direksi merupakan organ Perusahaan yang menjalankan kepengurusan Perusahaan sehari-hari untuk kepentingan dan tujuan Perusahaan sesuai dengan maksud dan tujuan perusahaan berdasarkan Anggaran Dasar dan peraturan perundang-undangan yang berlaku. Dalam menjalankan tugasnya, Direksi bertanggung jawab kepada RUPS sebagai perwujudan atas pemenuhan prinsip akuntabilitas dalam pengelolaan Perusahaan sebagaimana dimaksud dalam prinsip Tata Kelola Perusahaan Yang Baik.

4) Dewan Pengawas Syariah

Dewan Pengawas Syariah merupakan organ Perusahaan yang menjalankan pengawasan dan memberikan rekomendasi atas pelaksanaan unit usaha Syariah dalam Perusahaan.

Untuk menjamin pelaksanaan atas penerapan Tata Kelola Perusahaan Yang Baik dalam Perusahaan, Perusahaan juga membentuk Internal Audit, Satuan Kerja Manajemen Risiko, Satuan Kerja Kepatuhan, Unit Kerja Anti Pencucian Uang, Pencegahan Pendanaan Terorisme, dan Pencegahan Pendanaan Proliferasi Senjata Pemusnah Massal (UK APU, PPT, dan PPPSPM), Sekretaris Perusahaan, serta Komite-Komite yang mendukung pelaksanaan Tata Kelola Perusahaan Yang Baik dalam Perusahaan.

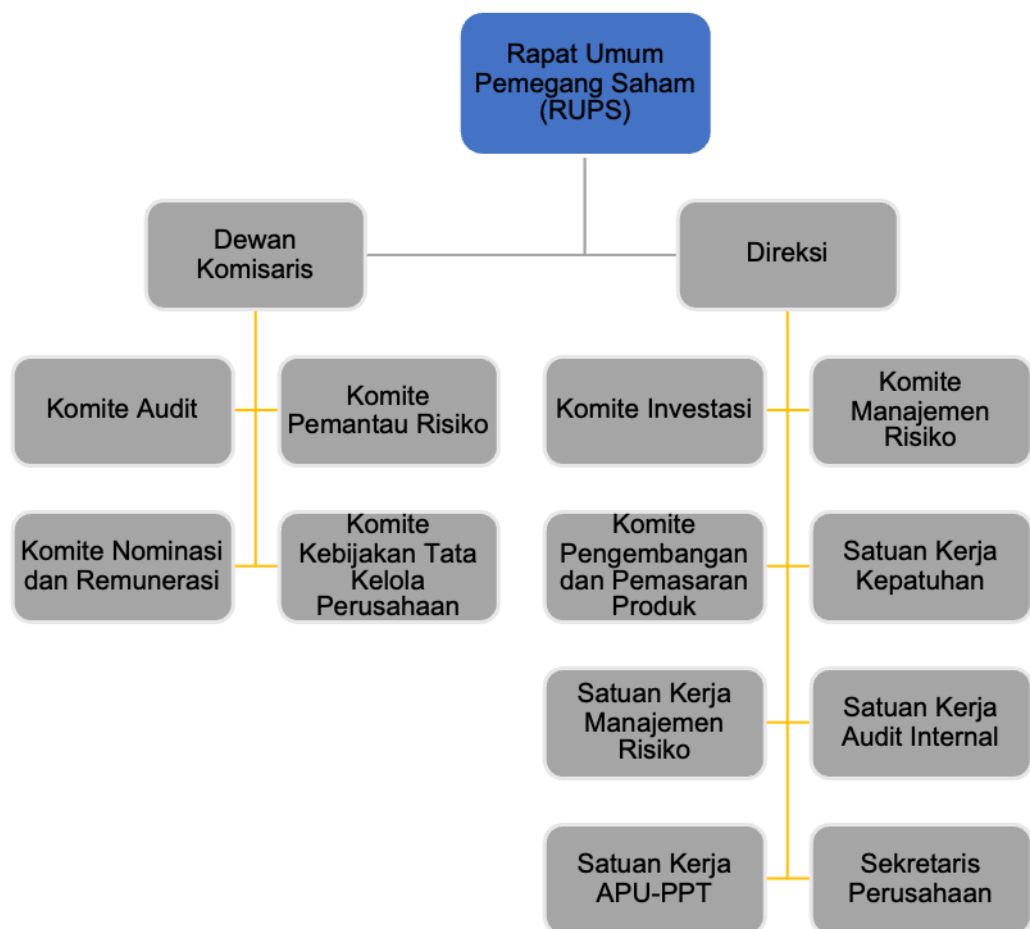

5) Komite di bawah Direksi

Untuk menunjang efektivitas kerja Direksi, maka Perusahaan membentuk Komite Investasi, Komite Manajemen Risiko, dan Komite Pengembangan dan Pemasaran Produk.

No.	Komite	Tugas dan Tanggung Jawab	Susunan Anggota
1	Komite	Bertugas dan bertanggung	- Ketua:

	Investasi	jawab merumuskan kebijakan investasi dan memantau pelaksanaan kebijakan investasi yang telah ditetapkan.	Howen Widjaja - Anggota: 1. Njoman Sudartha 2. Khu Sumiati
2	Komite Manajemen Risiko	Bertugas dan bertanggung jawab kepada Direksi untuk membangun sistem pertahanan perusahaan dengan melakukan evaluasi dan persetujuan atas kebijakan dan prosedur terkait manajemen risiko, melakukan review dokumen perusahaan dan memberikan rekomendasi atas langkah-langkah perbaikan, mengkaji metodologi, dan melakukan pengawasan atas implementasi manajemen risiko di seluruh level organisasi.	- Ketua: Howen Widjaja - Wakil Ketua: I Ketut Pasek Swastika - Anggota: 1. Dumasi Marisina M. Samosir 2. Njoman Sudartha 3. Marten Petrus Lalamentik 4. Aryanto Alimin
3	Komite Pengembangan dan Pemasaran Produk	Bertugas untuk melakukan kajian, persetujuan atas kebijakan dan prosedur terkait produk Asuransi Sinar Mas, memastikan kecukupan sumber daya dalam penerapan produk, menyusun rencana strategis pengembangan dan pemasaran produk, melakukan evaluasi untuk penyesuaian produk yang akan dipasarkan.	1) Penanggung Jawab Utama: Howen Widjaja 2) Pejabat yang Membawahi Bidang Produk dan Pemasaran: a. Dumasi Marisina M. Samosir b. Aryanto Alimin 3) Pejabat Fungsi Teknik: Marten P. Lalamentik 4) Pejabat Fungsi

			<p>Pemasaran:</p> <ul style="list-style-type: none"> a) Kadiv Accident, Health & PAYDI b) Kadiv Commercial Lines I c) Kadiv Commercial Lines II d) Kadiv Business Development e) Kadiv Financial Insurance f) Kadiv Motor Business Unit & Personal Lines g) Kadiv Syariah h) Kadiv Agency Network & Development i) Pinwil I (Regional Office I) j) Pinwil II (Regional Office II) <p>5) Pejabat Operasional Underwriting:</p> <ul style="list-style-type: none"> a) Kadiv Underwriting Property & Casualty Reinsurance b) Underwriting Accident, Health & PAYDI c) Underwriting Motor
--	--	--	--

			Business Unit
			6) Pejabat Operasional Klaim & Polis Service: Kadiv Administration & Operational
			7) Aktuaris Perusahaan
			8) Pejabat Pelayanan Nasabah: Kadiv Customer Relationship Management
			9) Pejabat Manajemen Risiko: Kadiv Manajemen Risiko

6) Komite di bawah Dewan Komisaris

Untuk menunjang efektivitas kerja Dewan Komisaris, maka PERUSAHAAN membentuk Komite Audit, Komite Pemantau Risiko, Komite Nominasi dan Remunerasi, serta Komite Kebijakan Tata Kelola Perusahaan.

No.	Komite	Tugas dan Tanggung Jawab	Susunan Anggota
1	Komite Audit	Bertugas dan bertanggung jawab untuk membantu dewan komisaris dalam hal terkait: 1) Memastikan pengendalian internal dilaksanakan dengan baik. 2) Memastikan pelaksanaan audit internal maupun audit eksternal dilaksanakan sesuai dengan standar auditing yang berlaku. 3) Memastikan pelaksanaan	- Ketua: Tonny Latidjan - Anggota: 1. Ivena Widjaja 2. Felix

		<p>tindak lanjut oleh Direksi atas hasil temuan satuan kerja audit internal, auditor eksternal, dan hasil pengawasan Otoritas Pembina dan Pengawas.</p> <p>4) Memberikan rekomendasi penunjukkan calon auditor eksternal.</p> <p>5) Memastikan kesesuaian laporan keuangan dengan standar akuntansi yang berlaku.</p>	
2	Komite Pemantau Risiko	<p>Bertugas dan bertanggungjawab untuk membantu tugas Dewan Komisaris termasuk memberikan rekomendasi terkait:</p> <p>1) Pengawasan, pemantauan, dan evaluasi kesesuaiannya antara kebijakan manajemen risiko dengan pelaksanaan kebijakan tersebut.</p> <p>2) Penilaian efektifitas manajemen risiko termasuk <i>risk appetite</i> dan <i>risk tolerance</i> yang diambil dan dijalankan oleh perusahaan.</p> <p>3) Pemantauan dan evaluasi pelaksanaan tugas Komite Manajemen Risiko (RMC) dan Satuan Kerja</p>	<p>- Ketua: Johannes Eddy Dharmasoeka</p> <p>- Anggota: 1. Ivena Widjaja 2. Ragil Bagus Pribadi 3. Lindanova</p>

		<p>Manajemen Risiko (SKMR).</p> <p>4) Evaluasi langkah-langkah yang diambil oleh Direksi dalam memenuhi ketentuan dan/atau perundang-undangan yang berlaku berkaitan dengan manajemen risiko.</p>	
3	Komite Nominasi dan Remunerasi	<p>Bertugas membantu Dewan Komisaris dalam menentukan kebijakan remunerasi serta kriteria seleksi dan prosedur nominasi calon anggota Dewan Komisaris, anggota Direksi, dan pejabat eksekutif Perseroan, serta memiliki akses atas catatan dan informasi tentang Perseroan dan memberikan rekomendasi mengenai remunerasi dan nominasi kepada Perseroan.</p>	<p>- Ketua: Ivena Widjaja</p> <p>- Anggota: 1. Johannes Eddy Dharmasoeka 2. Serra</p>
4	Komite Kebijakan Tata Kelola Perusahaan	<p>Bertugas dan bertanggungjawab untuk membantu Dewan Komisaris dalam mengkaji kebijakan <i>Good Corporate Governance</i> secara menyeluruh yang disusun oleh Direksi dan menilai kesesuaian penerapan <i>Good Corporate Governance</i> di Perusahaan yang disusun oleh Direksi, termasuk yang berkaitan dengan etika bisnis dan</p>	<p>- Ketua: Ivena Widjaja</p> <p>- Anggota: 1. Howen Widjaja 2. Tonny Latidjan 3. Gabriella Davina</p>

		<i>Corporate Social Responsibility.</i>	
--	--	---	--

Selain itu dalam mendukung penerapan tata kelola serta kelangsungan usaha Perusahaan, Perusahaan telah memiliki *Code of Conduct* yang secara detail memberikan panduan dan pedoman mengenai tindakan yang dapat dan tidak dapat dilakukan oleh seluruh jajaran, baik manajemen maupun karyawan.

Untuk menghindari terjadinya penyalahgunaan dan pelanggaran yang dapat menghambat kelangsungan usaha Perusahaan, maka Perusahaan telah menyusun dan memiliki Pedoman Pengaduan / Pelaporan Pelanggaran (*Whistleblowing System*) guna memberikan kesempatan kepada seluruh *stakeholders* untuk menyampaikan pelanggaran yang terjadi di lingkungan Perusahaan, baik oleh pihak internal maupun eksternal, dan menjaga nilai etika/integritas yang berlaku dengan media penyampaian pengaduan / pelaporan pelanggaran sebagai berikut:

- 1) Website : www.sinarmas.co.id/gcg
 - 2) Email : gcg@sinarmas.co.id atau
 - 3) Surat ditujukan dengan alamat : Plaza Simas, Jl. KH. Fachrudin No.18, Jakarta
10250
UP : Tim Pengelola Pelaporan GCG – Bagian
Legal & Compliance.
 - 4) Datang langsung menghadap kepada Tim Pengelola Pelaporan GCG - Bagian *Legal & Compliance**)
- *) dilayani setiap hari kerja, hari Senin-Jumat, pukul 08.00-17.00 WIB.

Dalam meningkatkan proses berkelanjutan dalam hal pendidikan, Asuransi Sinar Mas memiliki kewajiban untuk menerapkan Peraturan Otoritas Jasa Keuangan (POJK) No. 51/POJK.03/2017 tentang Penerapan Keuangan Berkelanjutan bagi Lembaga Jasa Keuangan, Emiten dan Perusahaan Publik per 1 Januari 2020. Peraturan ini antara lain mengatur tentang pengembangan kompetensi Dewan Komisaris, Dewan Pengawas Syariah, Direksi, pegawai, pejabat dan/atau unit kerja yang menjadi penanggungjawab penerapan Keuangan Berkelanjutan. Selaras dengan ketentuan itu, selama tahun 2025,

Dewan Komisaris dan Direksi telah mengikuti pengembangan kompetensi sebagaimana berikut:

a. Dewan Komisaris

No	Jenis Pendidikan/Pelatihan	Tanggal	Penyelenggara
1	Manajemen Risiko sebagai Integrator Implementasi POJK 12/2024	31 Januari 2025	GIRMA
2	Peningkatan Awareness terhadap Risiko Tindak Pidana terkait Investment Fraud dan Green Financial Crime	06 Maret 2025	OJK
3	Data Science, Machine Learning, and Artificial Intelligence for Risk Management Applications	17 Maret 2025	GIRMA
4	Insurance Revolution: How AI is Transforming the Underwriting and Optimizing Business Processes	24 April 2025	OJK
5	Efek Domino Tarif Trump: Ancaman atau Peluang bagi Ekonomi Indonesia	15 Mei 2025	OJK
6	Peran GRC dalam Meningkatkan Kepercayaan Investor dan Stabilitas Sektor Keuangan	25 Februari 2025	OJK

b. Dewan Pengawas Syariah

No	Jenis Pendidikan/Pelatihan	Tanggal	Penyelenggara
1	<i>Workshop Pra-Ijtima' Sanawi Dewan Pengawas Syariah X Tahun 2025 dengan tema "Bidang Perasuransian, Penjaminan, dan Dana Pensiun Syariah"</i>	24 dan 25 September 2025	Dewan Syariah Nasional – Majelis Ulama Indonesia

c. Direksi

No	Jenis Pendidikan/Pelatihan	Tanggal	Penyelenggara
1	Manajemen Risiko sebagai Integrator Implementasi POJK 12/2024	31 Januari 2025	GIRMA
2	Peningkatan Awareness terhadap Risiko Tindak Pidana terkait Investment Fraud dan Green Financial Crime	06 Maret 2025	OJK
3	Peran GRC dalam Meningkatkan Kepercayaan Investor dan Stabilitas Sektor Keuangan	25 Februari 2025	OJK
4	Inovasi Produk Keuangan Islam: Peran Etika Halal dalam Memperluas Penetrasi Pasar	13 Maret 2025	OJK
5	Insurance Revolution: How AI is Transforming the Underwriting and Optimizing Business Processes	24 April 2025	OJK
6	Efek Domino Tarif Trump: Ancaman atau Peluang bagi Ekonomi Indonesia	15 Mei 2025	OJK
7	The 29th Indonesia Rendezvous on 15-17 Oct 2025 “Empowering Trust: Connecting the World of Insurance & Reinsurance”	15-17 Oktober 2025	AAUI
8	Data Science, Machine Learning, and Artificial Intelligence for Risk Management Applications	17 Maret 2025	GIRMA
9	Pelatihan Asesor Kompetensi Workplace Assessor Training	03-06 Maret 2025	LSP Asuransi Kompetensi Indonesia (AKASI) & Badan Nasional Sertifikasi Indonesia (BNSP)
10	Agentic AI in Finance: A New Era of	03 Juli 2025	OJK

	Autonomous Decision-Making		
11	Peran Digital Forensik dalam Penanganan dan Pengungkapan Kejahatan Keuangan	16 Oktober 2025	OJK
12	Membangun KPI yang Adaptif Dalam Perspektif Manajemen Risiko	11 November 2025	GIRMA
13	IFRS 17 (PSAK 117) Master Class	17 & 24 November 2025	PERKOMINA (Perhimpunan Komisaris Independen Asuransi Indonesia)

d. Tenaga Ahli

No	Jenis Pendidikan/Pelatihan	Tanggal	Penyelenggara
1	IFRS 17 in Sharia Insurance: Principle, Challenges, and Best Practices	26 Agustus 2025	Persatuan Aktuaris Indonesia
2	8th Indonesian Actuaries Summit 2025 “Navigating Uncertainty Shaping Tommorrow”	24 – 26 Juli 2025	Persatuan Aktuaris Indonesia
3	Desain Rencana Bisnis 2026 : Proyeksi Laporan Keuangan PSAK 117	30 April 2025	AAUI
4	Agentic AI in Finance: A New Era of Autonomous Decision-Making	3 Juli 2025	OJK
5	Risk & Governance Summit 2025	19 Agustus 2025	OJK

10. Manajemen Risiko Keuangan Berkelanjutan

A. Implementasi Manajemen Risiko dalam Keuangan Berkelanjutan bilamana Tidak Dapat Dilaksanakan Dengan Baik atau Tidak Mencapai Tujuan

Praktik manajemen risiko terdiri dari Manajemen Risiko Perusahaan telah berjalan dengan baik sesuai dengan minimum standar penerapan manajemen risiko berbasis OJK yang diamanatkan melalui POJK nomor 28 Tahun 2025, termasuk Perusahaan mengadopsi pendekatan ISO 31000:2018 sebagai best practice untuk memperkuat pondasi manajemen risiko. Selain itu, Perusahaan telah mengintegrasikan proses bisnis dan operasional secara optimal dengan prinsip-prinsip yang terkandung dalam standar ISO 14001, ISO 26000, ISO 45001, ISO 37301, dan ISO 9001. Dengan menjalankan rangkaian pendekatan tersebut, Perusahaan memastikan implementasi manajemen risiko berjalan sesuai koridor dalam mencapai tujuan besar keberlanjutan keuangan Perusahaan.

Pada level individu sebagai risk owner, melalui pelaksanaan Risk and Control Self-Assessment (RCSA), setiap risk owner berpotensi tidak mampu mengidentifikasi, mengukur, dan mengendalikan risiko terkait aspek lingkungan, sosial, dan tata kelola (ESG) secara memadai. Kondisi ini dapat menyebabkan risiko yang bersifat material tidak terpetakan dengan baik, serta efektivitas pengendalian menjadi tidak optimal, sehingga meningkatkan potensi terjadinya kerugian operasional maupun deviasi terhadap target kinerja. Pada level unit kerja dan korporasi, kelemahan tersebut akan terakumulasi dan tercermin dalam penilaian Tingkat Kesehatan Perusahaan, khususnya pada komponen profil risiko (9 jenis risiko sesuai POJK 28 nomor 28 Tahun 2025). Peningkatan eksposur risiko ESG, baik pada portofolio underwriting maupun investasi, dapat berdampak pada memburuknya kualitas risiko, meningkatnya risiko reputasi dan kepatuhan, serta potensi penurunan indikator kesehatan Perusahaan secara keseluruhan. Lebih lanjut, ketidaktercapaian tujuan keuangan berkelanjutan juga dapat menghambat kemampuan Perusahaan dalam merespons tuntutan regulator dan ekspektasi pemangku kepentingan, serta membatasi pemanfaatan peluang bisnis yang berbasis keberlanjutan. Sehubungan dengan hal tersebut, Perusahaan telah memastikan berkala penguatan implementasi manajemen risiko secara menyeluruh, antara lain melalui peningkatan kualitas asesmen RCSA oleh risk owner, integrasi aspek ESG dalam asesmen RCSA dan profil risiko, serta penguatan mekanisme pemantauan dan pelaporan dalam

kerangka penilaian Tingkat Kesehatan Perusahaan. Dengan demikian, risiko dapat dikelola secara lebih efektif, konsisten, dan selaras dengan prinsip keuangan berkelanjutan serta ketentuan regulator.

B. Melakukan Penerapan Keberlanjutan

Dimana keberlanjutan (*Sustainability*) merupakan suatu konsep menjalankan usaha dalam rangka memenuhi kebutuhan saat ini yang mencakup aspek ekonomi, sosial, dan lingkungan tanpa mengorbankan kebutuhan generasi yang akan datang. Dalam suatu perusahaan, konsep Sustainability dapat diwujudkan dengan integrasi kerangka kerja *Environmental, Social, and Governance* (ESG) yang memperhatikan dampak dari aktivitas bisnis dan operasional perusahaan terhadap lingkungan, sosial, termasuk praktek tata kelola perusahaan yang dijalankan. Perusahaan juga telah melakukan penyusunan risk register yang bukan hanya mengukur risiko operasional di dalamnya, format pelaporan RCSA digunakan juga dalam mengidentifikasi risiko-risiko terkait standar mutu, lingkungan, K3 (Kesehatan dan Keselamatan Kerja), anti penyuapan, keamanan data dan informasi, serta tanggung jawab sosial.

C. Tantangan dan Peluang Dalam Penerapan Keuangan Berkelanjutan

Dinamika yang begitu cepat menjadi konteks eksternal yang harus dicermati dan direspon cepat oleh Perusahaan sebagai tantangan dalam menghadapi perubahan dan risiko. Faktor eksternal bersifat *unpredictable* dan *uncontrollable*, yang dapat menjadikan risiko sebagai suatu ancaman (*downside*) sekaligus peluang (*upside*) bagi Perusahaan. Perusahaan terus berkomitmen di dalam mendukung keberlanjutan usaha dengan memperhatikan faktor eksternal antara lain perubahan lingkungan, sosial, regulasi, hukum, dan teknologi yang harus disikapi tanggap dan *agile*.

TANTANGAN
Perkembangan teknologi AI yang pesat menuntut SDM untuk terus beradaptasi agar tetap relevan
Peningkatan risiko serangan siber dan kebocoran data nasabah yang semakin kompleks
Perubahan regulasi terkait keuangan berkelanjutan dan ESG (Environmental, Social, and

Governance) yang semakin ketat dan dinamis
Meningkatnya frekuensi bencana alam yang berdampak pada klaim asuransi (catastrophic risk)
Ketidakpastian ekonomi global (inflasi, suku bunga tinggi, geopolitik) memengaruhi daya beli dan premi
Perubahan preferensi nasabah yang menginginkan layanan cepat, digital, dan transparan
Keterbatasan SDM yang memiliki kompetensi di bidang digital dan ESG
Rendahnya pemahaman masyarakat terhadap pentingnya asuransi berbasis ESG
Risiko pembiayaan pada sektor yang tidak ramah lingkungan (stranded assets)
Tekanan untuk menekan biaya operasional di tengah ketidakpastian ekonomi
Risiko reputasi akibat ketidaksesuaian praktik bisnis dengan prinsip ESG

PELUANG
Pemanfaatan AI dan digitalisasi untuk meningkatkan efisiensi operasional, underwriting, dan layanan klaim
Penguatan sistem keamanan digital meningkatkan kepercayaan nasabah dan reputasi perusahaan
Implementasi ESG meningkatkan daya saing, akses pendanaan, dan citra perusahaan
Pengembangan produk asuransi berbasis risiko iklim (climate insurance, green insurance)
Diversifikasi produk dan penetrasi pasar baru untuk menjaga pertumbuhan premi
Pengembangan layanan digital (mobile apps, self-service) untuk meningkatkan customer experience
Peningkatan kompetensi SDM melalui pelatihan digital dan sustainability
Edukasi pasar membuka peluang peningkatan penetrasi asuransi berkelanjutan
Peluang pembiayaan dan proteksi pada sektor energi terbarukan dan ekonomi hijau
Otomatisasi proses bisnis untuk meningkatkan efisiensi dan profitabilitas
Penerapan tata kelola yang baik meningkatkan kepercayaan investor dan stakeholder